

১১১



ପୁରୀର ବାଳଶିକ୍ଷା କେନ୍ଦ୍ରବାସୀରେ ଅପ୍ରେଲ ୧୩ ତାରିଖ ଦିନ ମହାନଗର
ପାଠ୍ୟ ପଞ୍ଚମ ସଦାଶିବ ମିଶ୍ରଙ୍କ ପ୍ରତିନିଧିତ୍ୱରେ ଶିକ୍ଷକ ଉପସଭା
ଶ୍ରୀମତୀ ନନ୍ଦିନୀ ଶତପଥୀ ପୁସ୍ତକାଳୟ ଅପଣ କରୁଛନ୍ତି ।

ଶ୍ରୀ.ସୁଧାନାଥ ରଥ ଅପ୍ରେଲ ୧୩ ତାରିଖ ଦିନ ବାଲୁଣ ସମିତିରେ
ବାଦ୍ୟକଣ୍ଠ ଶ୍ରୀ ରମେଶ, ଦାମଜୀ ପ୍ରତିନିଧିତ୍ୱରେ ମାଲ୍ୟାପଣ କରୁଛନ୍ତି ।



ଓଡ଼ିଶା ଉପସଭା ଶ୍ରୀମତୀ ନନ୍ଦିନୀ ଶତପଥୀ ଅପ୍ରେଲ ୧୭ ତାରିଖ ଦିନ କୁବଳେଶ୍ୱରସ୍ତ
ରାଜକର୍ମାଳୟ ଉପର ଭାଗରେ ଶିଶୁ ଉଦ୍ୟାନର ଶୁଭ ସ୍ଥାପନ କରୁଛନ୍ତି ।

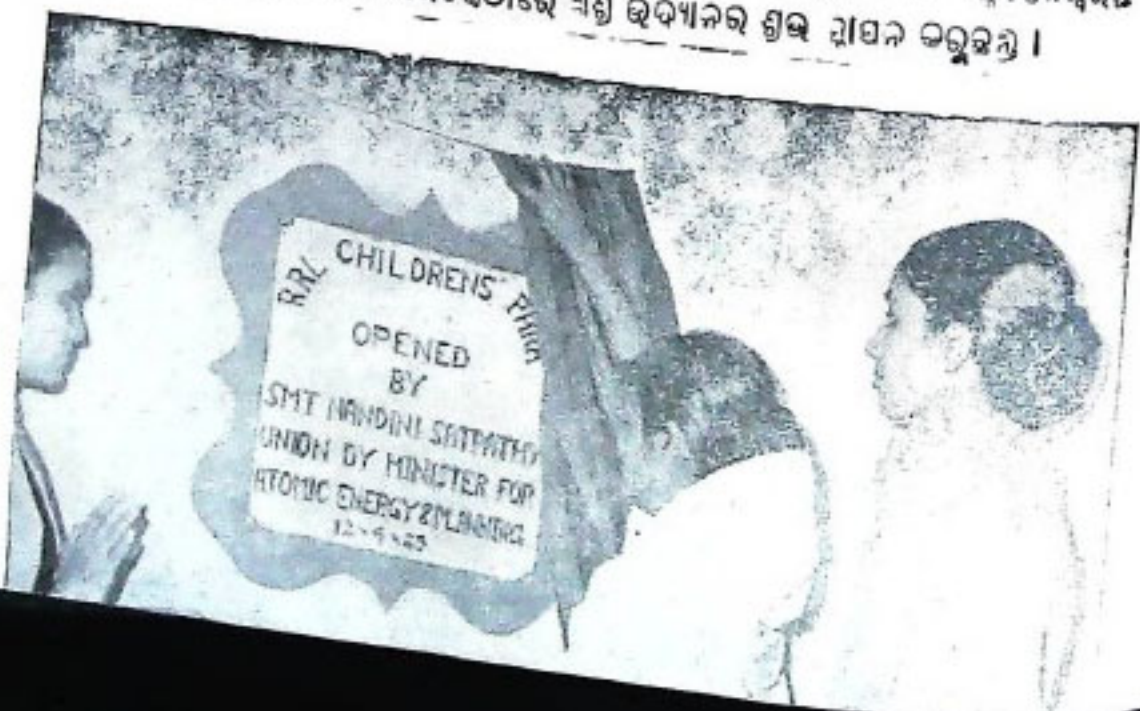

RRI CHILDRENS' PLAY
OPENED
BY
SMT NANDINI SHATPATHY
UNION BY MINISTER FOR
ATOMIC ENERGY & PLANNING
12-9-65

ଉତ୍କଳ ପ୍ରସଙ୍ଗ

ମର ୧୯୨୯	୧୦ମ ସଂଖ୍ୟା
ଫେବୃ ୧୮୯୧	

ପ୍ରକାଶକ ଉତ୍କଳ ପାଠକାଳୟ, ସରକାରୀ ଘୋଷଣା
 ପ୍ରକାଶକ ଉତ୍କଳ ପାଠକାଳୟ ତତ୍ପର ସଂସ୍ଥିତ ଉତ୍କଳୀ 'ଉତ୍କଳ
 ପାଠକାଳୟ' ଘୋଷଣା ଥାଏ । ଏହା ବ୍ୟତୀତ ଅନେକ
 ସଂସ୍ଥିତ ଅବସ୍ଥାରେ ମଧ୍ୟ ଏହି ପତ୍ରିକାରେ ପ୍ରକାଶ
 ଥାଏ । ସେଇକି କିମ୍ପାକୁ ସମ୍ପୂର୍ଣ୍ଣ ଓ ଅନୁମୋଦିତ
 ଯେଉଁ ଘୋଷଣା ଉପରେ କରା ଉଚିତ ହୁଏ ।

ଉତ୍କଳ ଓଡ଼ିଶା ସରକାରଙ୍କ ସ୍ୱୀକୃତି କ୍ରମେ ତରଫକୁ
 ଉପାଧିରେ ସୁଦ୍ଧା ଏହି ପତ୍ରିକାରେ ପ୍ରକାଶିତ
 ଓ ଉପାଧିରେ ସବୁ ସ୍ଥଳରେ ଓଡ଼ିଶା
 ଉପରେ ଘୋଷଣା କରାଯାଇ ଦେଖି ନାହିଁ ।

ପ୍ରତି ମାସ ୧୦ ଟଙ୍କା
 ଦ୍ୱିତୀୟ ନାଗମୁଣ ଦାସମହାପାତ୍ର,
 ଆଇ.ଏ.ଏସ୍.,
 ଉପରାଜ୍ୟ, ଲୋକସମ୍ବଳ ଓ ପତ୍ରିକା,
 ସ୍ୱୀକୃତି କ୍ରମେ, ଓଡ଼ିଶା ସରକାର ।

ସମ୍ପାଦକ—ବିଶ୍ୱକର୍ମ ଦାସ
 ସଂଖ୍ୟା ୨୦ ପଲକା
 ସ୍ୱୀକୃତି କ୍ରମେ, ଓଡ଼ିଶା
 ଉପରେ ଘୋଷଣା—ପଲକା ସଂଖ୍ୟା

ଏ ସଂଖ୍ୟାରେ ପଢ଼ନ୍ତୁ—

୧ । ଏକ ମହାନ ଆତ୍ମା ପ୍ରତି ଶ୍ରଦ୍ଧାଞ୍ଜଳି	..	୧
୨ । ଉତ୍କଳ ଜାଗର ଦୃଷ୍ଟିରେ	..	୩
୩ । ଭାରତର ଅସ୍ତାୟୀ ଚିନ୍ତାଧାରା ଶ୍ରୀ ର. ର. ଗାନ୍ଧୀ	..	୫
୪ । ଜାଗର ଦୃଷ୍ଟିରେ କେତୋଟି ଉତ୍କଳ	..	୭
୫ । ଚତୁର୍ଥ ପଞ୍ଚକାଣ୍ଡ ଯୋଜନାର ସଂପର୍କରେ କେତୋଟି ସ୍ତମ୍ଭ ଥାଏ ।	୦୦	୧
୬ । ଦେଶର ବିକାଶରେ ପରମ୍ପରାଗତ ବିଜ୍ଞାନର ଭୂମିକା ।	..	୧୭
୭ । ସୁନ୍ଦରଗଡ଼ ଜିଲ୍ଲା	..	୨୧
୮ । ସହର ଉନ୍ନୟନ ପାଇଁ ଯୋଜନା	..	୩୧
୯ । ଆମ ରାଜ୍ୟ	..	୩୫

ସ୍ୱର୍ଗତ ଗୁଣ୍ଡମତି ଉତ୍କଳ ଜାଗର ଦୃଷ୍ଟିରେ ଉଦ୍ଦେଶ୍ୟରେ 'ଉତ୍କଳ ପ୍ରସଙ୍ଗ'
 ବିନମ୍ର ଶ୍ରଦ୍ଧାଞ୍ଜଳି ଅର୍ପଣ କରୁଛି ।

ଏ ସଂଖ୍ୟାରେ ଲେଖିଛନ୍ତି:—

ଶ୍ରୀ ହରିହର ପଟ୍ଟେଲ, ଶିଳ୍ପ, ବାଣିଜ୍ୟ, ଲୋକସମ୍ପର୍କ ତଥା ପର୍ଯ୍ୟଟନ ବିଭାଗ ମନ୍ତ୍ରୀ ।

ଶ୍ରୀ ବୃନ୍ଦାବନ ଦ୍ଵିପାଠୀ, କୃଷି ଓ ଯୋଜନା ସମନ୍ଵୟ ବିଭାଗ ମନ୍ତ୍ରୀ ।

ଶ୍ରୀ ଏସ୍. ଏମ୍. ଗନ୍ଧି, ଟୁରିଷ୍ଟ୍ ଇନ୍ଫର୍ମେସନ୍ ଅଫିସର, ପୁସା ।

ଶ୍ରୀ ଦାନବନ୍ଧୁ ପାଢ଼ୀ, ଗବେଷଣା ସହକାରୀ, ସହର ଉନ୍ନୟନ ଯୋଜନା ସଂଗଠନ, ଭୁବନେଶ୍ଵର ।

ଡକ୍ଟର ଜାକୀର ହୁସେନ୍ : ଭାରତୀୟ ସାକ୍ୟ ଓ ସଂସ୍କୃତିର ପ୍ରଚାରକ

ଓଡ଼ିଶା ମନ୍ତ୍ରୀମଣ୍ଡଳଙ୍କ ଶୋକପତ୍ରାବ

ତେ ମଇ ୪ ତାରିଖରେ ଅନୁଷ୍ଠିତ ଓଡ଼ିଶା ମନ୍ତ୍ରୀମଣ୍ଡଳର ଏକ ବୈଠକରେ ସ୍ଵସ୍ତୁତି ଡକ୍ଟର ଜାକୀର ହୁସେନ୍ଙ୍କ ସ୍ମରଣ ଆତ୍ମା ପ୍ରତି ଶ୍ରଦ୍ଧାଞ୍ଜଳି ପ୍ରଦାନ କରି ନିମ୍ନଲିଖିତ ପତ୍ରାବଳି ଗୃହୀତ ହୋଇଥିଲା :

“ ସ୍ଵସ୍ତୁତି ଡକ୍ଟର ଜାକୀର ହୁସେନ୍ଙ୍କ ଆକର୍ଷଣ ବୟୋଗରେ ମନ୍ତ୍ରୀମଣ୍ଡଳର ଗଭୀର ଶୋକ ପ୍ରକାଶ କରୁ ଅଛନ୍ତି । ତାଙ୍କର ବିଦ୍ଵାନ୍ ଫଳରେ ଜାତି ଜଣେ ବିଶିଷ୍ଟ ମୁକ୍ତି ଯୋଦ୍ଧା, ଶିକ୍ଷାବିତ୍ ଓ ଦେଶପ୍ରେମୀଙ୍କୁ ହରାଇଲା । ସେ ଭାରତୀୟ ସାକ୍ୟ ଓ ସଂସ୍କୃତିର ପ୍ରଚାର ଥିଲେ ଏବଂ ଜାତୀୟ ଏକତା ଓ ସଂଘର ପ୍ରତିଷ୍ଠା ଦିଗରେ ତାଙ୍କର ମହାନ ଅବଦାନ ଥିଲା । ମନ୍ତ୍ରୀମଣ୍ଡଳର ସ୍ମରଣ ଆତ୍ମାପ୍ରତି ବନ୍ଧୁ ଶ୍ରଦ୍ଧାଞ୍ଜଳି ପ୍ରଦାନ କରୁଅଛନ୍ତି ଏବଂ ଶୋକସନ୍ତପ୍ତ ପରିବାରବର୍ଗ ପ୍ରତି ଦୀର୍ଘ ସମବେଦନା ଜାପନ କରୁଛନ୍ତି ।

ସ୍ଵର୍ଗେ ରାଷ୍ଟ୍ରପତି ଡକ୍ଟର ଜାକୀର ହୁସେନ୍ଙ୍କ ପ୍ରତି ମୁଖ୍ୟମନ୍ତ୍ରୀଙ୍କ ଶ୍ରଦ୍ଧାଞ୍ଜଳି

ଓଡ଼ିଶାର ମୁଖ୍ୟମନ୍ତ୍ରୀ ଶ୍ରୀ ଗଜେନ୍ଦ୍ର ନାଗପୁଣ ସିଂହ ଦେଓ ଭାରତର ସ୍ଵାଧୀନତା ଡକ୍ଟର ଜାକୀର ହୁସେନ୍ଙ୍କ ପ୍ରତି ଶ୍ରଦ୍ଧାଞ୍ଜଳି ପଢ଼ିବା ସମୟରେ ମର୍ମାହତ ହୋଇ ନିମ୍ନଲିଖିତ ବାଣୀ ପ୍ରଦାନ କରିଥିଲେ । ଏହି ବାଣୀଟି ମଇ ୪ ତାରିଖରେ ଅନାଶବାଣୀ, କଟକ କେନ୍ଦ୍ରରୁ ପ୍ରଚ୍ଛଦିତ ହୋଇଥିଲା ।

“ଗତ କାଳ ଦିନ ଗୋଟାଏ ପରେ ଡକ୍ଟର ଜାକୀର ହୁସେନ୍ଙ୍କର ଦେହାନ୍ତ ସମ୍ଭବ ମତେ ପୁରୀଠାରେ ହୋଇଛି । ଏହା ଏତେ ଆକସ୍ମିକ ଯେ ମୁଁ ତାହା ହଠାତ୍ ବିଶ୍ଵାସ କରି ପାରିଲି ନାହିଁ । ମାତ୍ର ୧୭ ମାସ ପୂର୍ବେ ଓଡ଼ିଶା ଗସ୍ତରେ ଆସିଥିବା ବେଳେ ସେ ଆମ ସମସ୍ତଙ୍କୁ ଅତି ଆପଣାର କରି ନେଇଥିଲେ ଏବଂ ଆମ ମୁଖ୍ୟମନ୍ତ୍ରୀଙ୍କ ପୁଣ ଦୁଃଖ ସହିତ ନିଜକୁ ଜଡ଼ିତ କରି ନେଇଥିଲେ ।

“ତାଙ୍କ ଦେହାବସାନରେ ଯେଉଁ ଶୂନ୍ୟ ସ୍ଥାନ ସୃଷ୍ଟି ହେଲା ତାହା ବହୁ କାଳ ଧରି ଅପୂର୍ଣ୍ଣ ରହିବ । ତାଙ୍କ ଶ୍ରେଷ୍ଠ ଶିକ୍ଷାକ୍ରମ ହେବା ସଙ୍ଗେ ସଙ୍ଗେ ସେ ଥିଲେ ଉଚ୍ଚକୋଟୀର ଦେଶପ୍ରେମୀ ଓ ସାମାଜିକ ସ୍ଵାଧୀନତା ପ୍ରତିଷ୍ଠାପକ । ଆମର ଜୀବନକାଳରେ ଆମେ କୃତଜ୍ଞ ଏ ଭଳି ଦୂରଦୃଷ୍ଟିଯମ୍ଭୁ ପ୍ରଜ୍ଞାବାନ ବ୍ୟକ୍ତିଙ୍କୁ ଦେଖିବାକୁ ପାରିନା । ଅଜ୍ଞ ଯେତେବେଳେ ଆମେ ଜାତୀୟ ସଂଘଟି ପାଇଁ ବ୍ୟକ୍ତିକୁ, ସେତେବେଳେ ତାଙ୍କର ତତ୍ତ୍ଵଗତ ସମସ୍ତଙ୍କୁ ଦାରୁଣ ଆଘାତ ଦେଇଛି । ସେ ଥିଲେ ଜାତୀୟ ସଂଘଟିର ମୂର୍ତ୍ତିମତ୍ ପ୍ରତୀକ । ଜୀବନର ସକଳ କ୍ଷେତ୍ରରେ ସେବାକୁ ସେ ବ୍ୟକ୍ତିଗତ ସ୍ଵାର୍ଥଠାରୁ ଉର୍ଦ୍ଧ୍ଵରେ ରଖିଥିଲେ ଯାହାକି ଗାନ୍ଧୀଜୀଙ୍କର ମତ । ସେତେବେଳେ ଦେଶ ଗାନ୍ଧୀ ଜନ୍ମ ଶତବାର୍ଷିକୀ ପାଳନ କରୁଛି ସେତେବେଳେ ତାଙ୍କର ଆକସ୍ମିକ ଅବସାନ ଅଧିକ ମର୍ମାହତ ହୋଇଛି । ପୁରାତନ ଓ ଆଧୁନିକ ମଧ୍ୟରେ ସେ ଥିଲେ ଅନ୍ୟତମ ଶେଷ ଯୋଗସୂତ୍ର । ତାଙ୍କ ସମସ୍ୟାଗୁଡ଼ିକର ସମ୍ମୁଖୀନ ହେବା ଦିଗରେ ସେ ଯେଉଁ ବାସ୍ତବ ଧୀମତ୍ତ ଓ ଗୁଣନୈତିକ ବିଚାରବୋଧୀ ଥିଲେ ତାହା ଆଜି ମିଳିବ ନାହିଁ, ତାଙ୍କୁ ହରାଇ ଦେଶ ଓ ଜାତି ଦରିଦ୍ର ହୋଇ ପଡ଼ିଛି ।

“ଜାତୀୟ ଏହି ଦୁର୍ଦ୍ଦିନରେ ମୁଁ ଗଜ୍ୟ ସରକାର, ଗଜ୍ୟବାସୀ ଏବଂ ମୋ ନିଜ ପକ୍ଷରୁ, ତାଙ୍କର ସମସ୍ତ ପରିବାରବର୍ଗଙ୍କୁ ଗଭୀର ସମବେଦନା ଜଣାଉଛି ଏବଂ ତାଙ୍କର ଆତ୍ମାର ସଦ୍ଗତି ନିମନ୍ତେ ଶକ୍ତିକଟରେ ପ୍ରାର୍ଥନା କରୁଛି ।”

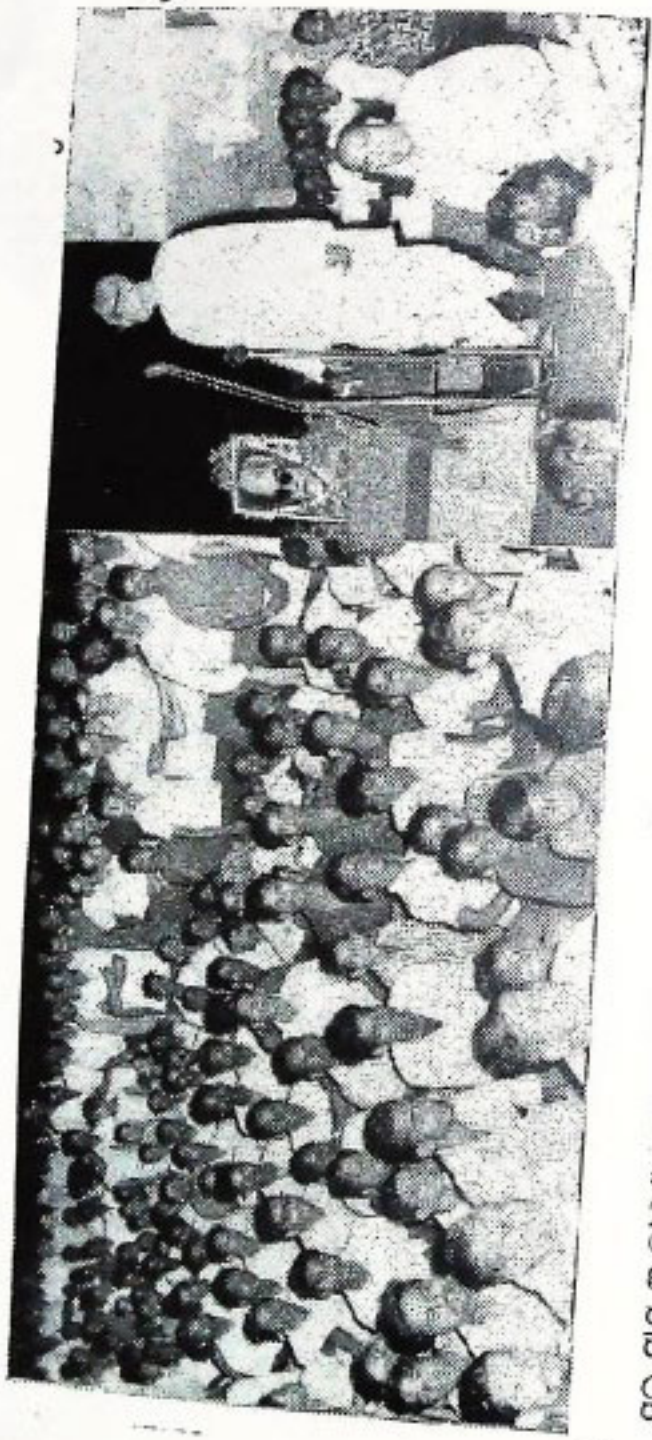

ମର ମାସ ୩ ତାରିଖ ଦିନ କିବା ୩ ୧-୨୦ ମନଙ୍କୁ ସମସ୍ତରେ ଭାରତର ଜନପ୍ରମୁଖ ରାଜ୍ୟପତି ଭବନର କାଲର
 ହୁସେଇ ଆବସ୍ଥା କ ଭବନେ ପରଲୋକ ଗମନ କଲେ । ସେ ଦିନ ପ୍ରାୟାରେ ଭୂବନେଶ୍ୱରସ୍ଥ କ ବନ୍ଧ୍ୟା ସୁରନା ନେତ୍ର
 ସମ୍ପ୍ରଦାୟ ପାଇଁ ଏକ ଶୋକ ସଭା ଅନୁଷ୍ଠିତ ହୋଇଥିଲା । ତତ୍ପରେ ପ୍ରଘୋଷଣା ୩୩ ଭକ୍ତେ ନାଗରୁଣୀ ସିଂହ ଦେବୀ
 ସମଗ୍ରଦାନା କାମ କରୁଛନ୍ତି ଏବଂ ମଧ୍ୟ ଭବନେ ଭବପ୍ରଘୋଷଣା ମଧ୍ୟ କରୁଛନ୍ତି ।



ମହାତ୍ମା ଗାନ୍ଧୀଙ୍କ ଦାନ ମୂର୍ତ୍ତି ବିଷ୍ଣୁପତି ଶ୍ରୀ ଉ. ଭି. ଗିରି ଉଦ୍ୟାନରେ ଭବନରେ ଭବନର ନିର୍ଦ୍ଦେଶକଙ୍କ ଅଧୀନରେ
 ବିଦ୍ୟୋଗ ସମ୍ପାଦନରେ ସମଗ୍ର ଜାତି ଶୋକାଭିଭୂତ ହୋଇ ପଢ଼ୁଥିଲେ ।
 ଯଶାସ୍ତୀ ବିଷ୍ଣୁପତି ଶ୍ରୀ ଉ. ଭି. ଗିରି ଏକ ପ୍ରଧାନ ମନ୍ତ୍ରୀ ଶ୍ରୀମତୀ ଲକ୍ଷ୍ମୀ ଗାନ୍ଧୀଙ୍କ ସମେତ ଜଣକଙ୍କ ସମ୍ମୁଖରେ
 ଶ୍ରୀ ଉ. ଭି. ଗିରି ଉଦ୍ୟାନରେ ମୂର୍ତ୍ତି ଶଯ୍ୟାରେ ଶାନ୍ତ ବିଷ୍ଣୁପତିଙ୍କ ଶରୀର ଉପରେ ପୁଷ୍ପମାଳ ଅର୍ପଣ କରିଥିଲେ ।
 ତତ୍ପରେ ଶ୍ରୀ ଗିରି ଓ ଶ୍ରୀମତୀ ଗାନ୍ଧୀ ମୂର୍ତ୍ତି ଶଯ୍ୟାଗାୟୀ ଶରୀର ନିକଟରେ ଦଣ୍ଡାୟମାନ ।

ଭାରତର ସ୍ୱାସ୍ଥ୍ୟ ପତି ଡକ୍ଟର ଜାକୀର ହୁସେନ୍‌ଙ୍କ ଆକର୍ଷଣୀୟ କ ବିଦ୍ୟୋଗ ପରେ
ସ୍ୱର୍ଗତ୍ୟ ଆତ୍ମାପ୍ରତି ଶ୍ରଦ୍ଧାଞ୍ଜଳି ଅର୍ପଣ କରିବା ଉଦ୍ଦେଶ୍ୟରେ ଭୁବନେଶ୍ୱର-
ଠାରେ ଯେଉଁ ସାଧାରଣ ସଭା ଅନୁଷ୍ଠିତ ହୋଇଥିଲା, ସେହି ସଭାରେ
ନିମ୍ନଲିଖିତ ଶୋକ ପ୍ରସ୍ତାବ ସର୍ବସମ୍ମତି କ୍ରମେ ଗୃହୀତ ହୋଇଥିଲା:

ଆଜର ଆମର ଏହି ସାଧାରଣ ସଭା ସ୍ୱାସ୍ଥ୍ୟ ପତି ଡକ୍ଟର ଜାକୀର ହୁସେନ୍‌ଙ୍କ ଅକ୍ଷୟ
ବିଦ୍ୟୋଗରେ ଖୋର ଶୋକ ପ୍ରକାଶ କରୁଅଛି । ତାଙ୍କର ତିରୋଧାନରେ ଭାରତ ବର୍ଷ
ବିଶିଷ୍ଟ ବିଶାବତ, ଅଜ୍ଞାନ ଦେଶ ପ୍ରେମୀ ଏବଂ ପ୍ରକାଶ ରାଜନୀତିକୁ ନିରାକର ଏବଂ
ଜାତିର ଏକ ଅପୂରଣୀୟ କ୍ଷତି ଘଟିଲା ।

ଏ ସଭା ସ୍ୱର୍ଗତ୍ୟ ଆତ୍ମାର ଶାନ୍ତି ପାଇଁ ଉଗ୍ରବାନଙ୍କ ନିକଟରେ ପ୍ରାର୍ଥନା ପୂର୍ବକ ଶୋକ
ପରିବାର ବର୍ଗ ଓ ଅତୀତସ୍ମୃତଙ୍କ ଦୁଃଖରେ ସମବେଦନା ପ୍ରକାଶ କରୁଛି ।



ଅପ୍ରେଲ ୨ ତାରିଖ ଦିନ ସାକ୍ଷ୍ୟାଳ ଡକ୍ଟର ଏସ୍. ଏସ୍. ଆନନ୍ଦାଚାର୍ଯ୍ୟ ସହ ପ୍ରଥମ ପୂର୍ଣ୍ଣାଙ୍ଗ ଜାକସ୍ ସମ୍ପର୍କିତ ଲେଜିସ୍ 'ମହାତ୍ମା'

ଡକ୍ଟର ଗ୍ରୀଷ୍ମ ସିଂହେମାରେ ଉଦ୍‌ଘାଟନ କରାଯାଇଛି ।
 ଉପରେ ଡକ୍ଟର ଆନନ୍ଦାଚାର୍ଯ୍ୟ ଲେଜିସ୍ ସଂଗ୍ରହଣ କରୁଛନ୍ତି ।

ଏ ଜାତିର ଉଚ୍ଚତାପରେ 'ମଇ' ମାସ ଏକ ଅମଙ୍ଗଳ ସୂଚକ ମାସ ରୂପେ ଦେଖା ଦେଇଛି ।
ଅଳ୍ପାଳୁ ଶୁକ୍ଳବର୍ଷ ତଳେ, ମଇ ମାସ ତେଲଣି ତାରିଖରେ, ଭାରତ ତାହାର ଏକ ମହାନ ନେତା
ପଣ୍ଡିତ ଜବାହରଲାଲ ନେହରୁଙ୍କ ଦ୍ଵରା ହରାଇଥିଲା । ଏବେ ପୁଣି ଚଳିତ ବର୍ଷ ମଇ ମାସ ତଳ ତାରିଖ
ଦିନ ଭାରତ ତାହାର ଏକ ବିଶିଷ୍ଟ ଦେଶପ୍ରେମୀ, ଗଣ୍ଡୁପତି ଡକ୍ଟର ଜାକୀର ହୁସେନ୍ଙ୍କ
ଦ୍ଵରା ହରାଇଲା ।

'ଉତ୍କଳ ପ୍ରସଙ୍ଗ' ଡକ୍ଟର ଜାକୀର ହୁସେନ୍ଙ୍କ ଆକସ୍ମିକ ବିୟୋଗରେ ଗଣ୍ଡୁର ଶୋକ
ପ୍ରକାଶ କରିବା ସଙ୍ଗେ ସଙ୍ଗେ ସ୍ଵର୍ଗତ ପ୍ରଧାନମନ୍ତ୍ରୀ ପଣ୍ଡିତ ଜବାହରଲାଲ ନେହରୁଙ୍କ ପୃଷ୍ଠ
ଉଦ୍ଦେଶ୍ୟରେ ଶ୍ରଦ୍ଧାଞ୍ଜଳି ଅର୍ପଣ କରୁଛି ।

ଭାରତର ଏହି ଦୁଇ ମହାନ ଆତ୍ମା ଯେଉଁ ଆଦର୍ଶ ପ୍ରଦର୍ଶନ କରି ଯାଇଛନ୍ତି ତାହା
ଚିରଦିନ ଆମକୁ ଉଦ୍‌ବୁଦ୍ଧ କରୁ ଏବଂ ଏ ଜାତି ପାଇଁ ଏକ ଉଜ୍ଜ୍ଵଳତର ଭବିଷ୍ୟତର ସମ୍ଭାବ
ଦେଉ ।

ଏକ ମହାନ ଆତ୍ମପ୍ରାଣୀ ପ୍ରଦୀପିକା

ବୁଦ୍ଧିପତି ଜାଣିବ ଦୁଃସନ୍ ଆଜି ଆଜି
କର୍ମରେ ନାହାନ୍ତି । ଦୃଢ଼ ତାଙ୍କର ପରଲୋକ
କିଛି । ଦେଶ ବିଦେଶରୁ ବହୁ ନେତା ଆସି ସ୍ଵର୍ଗତଃ
ପ୍ରାଣୀ ପଦ୍ମାନ ଶ୍ରୀପତ କରିଛନ୍ତି । ଭାରତ ତାଙ୍କୁ
ଦରମ ମିୟମାଣ ହୋଇପଡ଼ିଛି ।

ଜାଣିବ ଦୁଃସନ୍ ଜଣେ ମାରକ ସାଧକ ଥିଲେ ।
ପୂର୍ବଦିନ ସଂଗ୍ରାମରେ ସେ ବିଶେଷ ଭାଗ ନେଇ-
ଥିଲେ । ମହାତ୍ମା ଗାନ୍ଧୀଙ୍କର ପ୍ରଦର୍ଶିତ ପଥ ତାଙ୍କର
ପଥ ପ୍ରସିଦ୍ଧ ଥିଲା । ଜୀବନର ଶେଷ ପର୍ଯ୍ୟନ୍ତ ସେ
ଦେଶକୁ ମହାତ୍ମା ଗାନ୍ଧୀଙ୍କର ପଥ ଅନୁସରଣ କରିବା
ପାଇଁ ଉପଦେଶ ଦେଇ ଯାଇଛନ୍ତି । ସ୍ଵାଧୀନତା ଯେତେବେଳେ
ଦେଶର ଉପରେ ଜଡ଼ିତ ଥିଲେ ସୁଦ୍ଧା ତାଙ୍କର ବିଭିନ୍ନ
ବହୁ ବିଷୟ ପ୍ରତି ଅନୁରାଗ ଥିଲା । ବହୁତଃ ସେ ସମ୍ପୂର୍ଣ୍ଣ
ସଂସ୍କୃତିର ଏକ ପ୍ରଶାସକ ଥିଲେ । ସମଗ୍ର ଦେଶକୁ ସେ

ନିଜର ଘର ଓ ସମସ୍ତ ଦେଶବାସୀଙ୍କୁ ନିଜ ପରିବାରର
ବୋଲି ମନେ କରୁଥିଲେ । ବୁଦ୍ଧିପତି ଦାସିର ଛଦ୍ମଣ
କଲପରେ ସେ ତାଙ୍କ ଜୀବନକୁ ସମଗ୍ର ଦେଶର
ସେବାରେ ଉତ୍ସର୍ଗ କରି ଦେବାରେ ସର୍ବୋଚ୍ଚ ପ୍ରକାଶ
କରିଥିଲେ । ଶାନ୍ତି ପ୍ରତିଷ୍ଠା ନିମିତ୍ତ ତାଙ୍କପ୍ରାଣ ସର୍ବା
ବ୍ୟାକୁଳ ଥିଲା । ଶାନ୍ତିର ବାଣୀ ନେଇ ସେ ଦେଶ
ବିଦେଶ ମଧ୍ୟରେ ବହୁତ ଭ୍ରମଣ କରିଥିଲେ । ମୃତ୍ୟୁର
ଅନ୍ତତ୍ତମ ପୂର୍ବେ ସେ ନାଗଲ୍ୟାଣ୍ଡ ଯିବା ପାଇଁ ମଧ୍ୟ
କୁଣ୍ଠିତ ହୋଇ ନ ଥିଲେ । ଶାନ୍ତିର ଶ୍ରମପାଇଁ
ତାଙ୍କର କୌଣସି ପ୍ରକାର କାତରତା ନ ଥିଲା ।

ସେ ଅତ୍ୟନ୍ତ ସରଳ ଓ ନିରାହୁ ପ୍ରକୃତର ଥିଲେ ।
ତାଙ୍କ ସହିତ ବାଣୀଲାପ କରି ସାକ୍ଷାତକାଶ୍ୟମାନେ
ବଡ଼ ଆଶ୍ଚର୍ଯ୍ୟ ଅନୁଭବ କରୁଥିଲେ । ତାଙ୍କ ବ୍ୟକ୍ତିତ୍ଵର
ଏକ ଶାନ୍ତ ପ୍ରଭାବ ଥିଲା ।

ସେ ଜଣେ ପ୍ରକାଶ ଶିକ୍ଷାଦତ୍ତ ଥିଲେ । ଶିକ୍ଷା ସମ୍ବନ୍ଧରେ ତାଙ୍କର ପ୍ରଗତି ଆଗ୍ରହ ଥିଲା । ମହାତ୍ମା ଗାନ୍ଧୀଙ୍କର ଆଦର୍ଶକୁ ରୂପାୟିତ କରିବା ନିମନ୍ତେ ସେ ବେସିକ୍ ଏଡ଼ୁକେଶନ ବା ମୌଳିକ ଶିକ୍ଷାର ପରିଚଳନା କରିଥିଲେ । ଏ ଶିକ୍ଷା ପଦ୍ଧତିରେ ଶିକ୍ଷା ଓ ଶ୍ରମର ସମାବେଶ ରହିଛି । ତାଙ୍କ ପରିକଳ୍ପିତ ମୌଳିକ ଶିକ୍ଷା ପଦ୍ଧତିର ଅବଲମ୍ବନ ଏବଂ ପ୍ରସାର ଘଟିଥିଲେ ବେଶରେ ଆଜି ଦୁଏତ ବେକାର ସମସ୍ୟା ଏତେ ଉଦ୍ଭଟ ହୋଇନଥାନ୍ତା । କିନ୍ତୁ ସେଥିପ୍ରତି ବିଶେଷ ଦୃଷ୍ଟି ଦିଆଗଲା ନାହିଁ । ଦେଶ କ୍ରମେ କ୍ରମେ ମହାତ୍ମା ଗାନ୍ଧୀଙ୍କ ଶିକ୍ଷାର ଦୁରେଇ ଯିବାକୁ ଲାଗିଲା । ଏହାର କୁଫଳ ବର୍ତ୍ତମାନ ଅନେକ ଉପଲବ୍ଧ କଲେଣି । ଦେଶର ଭବିଷ୍ୟତ ସମୁଦ୍ଧଳ କରିବା ନିମନ୍ତେ ସେ ଉପଦେଶ ଦେଇ ଯାଇଛନ୍ତି ଯେ ଆମକୁ ମହାତ୍ମା ଗାନ୍ଧୀଙ୍କର ପଥ ଅନୁସରଣ କରିବାକୁ ପଡ଼ିବ । ତାଙ୍କ

ପରିକଳ୍ପିତ ଶିକ୍ଷା ପଦ୍ଧତିର ବିକାଶ ନିମିତ୍ତ ସେ 'ଜାମିଆ ମିଲିଆ' ନାମକ ଏକ ଶିକ୍ଷା ପ୍ରତିଷ୍ଠାନ ଯାଇଛନ୍ତି । ଅନୁଷ୍ଠାନର ଉନ୍ନତ ପାଠ୍ୟ ପଦ୍ୟାକୁଳ ଥିଲେ । ଦେହ ତ୍ୟାଗ ପରେ ମଧ୍ୟ ସମାଧି ସେହି ଅନୁଷ୍ଠାନ ହତା ମଧ୍ୟରେ ନରାଜ୍ୟ ତାଙ୍କପରି ଶିକ୍ଷାପ୍ରତି ଅନୁରାଗଥିବା ବ୍ୟକ୍ତିଙ୍କ ଦୃଷ୍ଟି କରିବା । ଜୀବନର ଉଚ୍ଚ ବିଭବରୁଚିତ ସମାଜ ଯେଉଁ ବ୍ୟାକୁଳତା ପ୍ରକାଶ କରି ଯାଇଛନ୍ତି ତାମେ ତାହା ପ୍ରାଣେ ପ୍ରାଣେ ଉପଲବ୍ଧ କରି ବେଶ୍ ହେବା ଆମର କର୍ତ୍ତବ୍ୟ । ସେଥିରେହିଁ ତାଙ୍କର ଉଦ୍ଦେଶ୍ୟ ଆତ୍ମା ଶାନ୍ତି ଲାଭ କରିବ ।

ତାଙ୍କ ମୃତ୍ୟୁରେ ଗଣ୍ଡାର ଶୋକ ପ୍ରକାଶ ହେବା ସଙ୍ଗେ ସଙ୍ଗେ ଶୋକ ସନ୍ତପ୍ତ ପରିବାର ସମବେଦନା ଜଣାଉଛି । ଭଗବାନ ସ୍ମରଣେ ଆତ୍ମା ଶାନ୍ତି ବିଧାନ କରନ୍ତୁ ।

ଡକ୍ଟର ନାଦର ହୃଦୟ

ଶିକ୍ଷା ପ୍ରଶାଳୀ ପ୍ରସ୍ତୁତ ନିମନ୍ତେ କାର୍ଯ୍ୟ କରୁ ଥିଲେ ଯାହାକି ଦେଶର ବିକାଶ କ୍ଷେତ୍ରରେ ସହାୟକ ହୋଇ ପାରିବ ।

ସେ ୧୯୩୮ ମସିହାରେ ବିଶ୍ୱବିଦ୍ୟାଳୟ ଶିକ୍ଷା କମିଶନର ସଭ୍ୟ ଭାବରେ ଡକ୍ଟର ରାଧାକୃଷ୍ଣନ୍‌ଙ୍କ

ହୋଇଥିଲେ । ୧୯୫୭ ମସିହାରେ ସେ ବିଜ୍ଞାନ ସମାଜ ରୂପେ କାର୍ଯ୍ୟକୁ ପ୍ରତ୍ୟକ୍ଷ ନିର୍ଦ୍ଦେଶ ଦେଇଥିଲେ । ୧୯୬୨ ମସିହାରେ ସେ ବିଜ୍ଞାନ ସମାଜ ରୂପେ ୫ ବର୍ଷକାଳ ନିଜର କାର୍ଯ୍ୟ ସମାପ୍ତ କରିଥିଲେ ।



ସହକାରୀ କାର୍ଯ୍ୟ କରିଥିଲେ । ସେ ଆନୁଜାତକ ସ୍ତ୍ରୀ ସେବାସଙ୍ଗଠନ, କେନ୍ଦ୍ର ମାଧ୍ୟମିକ ଶିକ୍ଷା ବୋର୍ଡର ଚେୟାରମ୍ୟାନ ରୂପେ ମଧ୍ୟ କାର୍ଯ୍ୟ କରିଥିଲେ ଏବଂ ବିଶ୍ୱବିଦ୍ୟାଳୟ ମଞ୍ଜୁଷା କମିଶନ, ସ୍ତ୍ରୀ କମିଶନ ଓ ପୁନେସ୍ତୋ କାର୍ଯ୍ୟକାରୀ କମିଟିର ସଭ୍ୟ ଥିଲେ । ୧୯୫୭ ମସିହାରେ ସେ ବିଜ୍ଞାନ ସମାଜ ନିର୍ବାଚିତ

ସଂସ୍କୃତି ଓ ଶିକ୍ଷା କ୍ଷେତ୍ରରେ ତାଙ୍କର ଉଚ୍ଚ ଅବଦାନ ରହିଥିବାରୁ ତାଙ୍କୁ ୧୯୫୪ ରେ 'ଶ୍ରୀ ବିଭୂଷଣ' ଓ ୧୯୬୩ ରେ 'ଭାରତ ରତ୍ନ' ଭାବରେ ଭୂଷିତ କରାଯାଇଥିଲା ।

(ଅବଶିଷ୍ଟାଂଶ ୨ ପୃଷ୍ଠା ଦେଖନ୍ତୁ)

ଉତ୍କଳ ପ୍ରସଙ୍ଗ, ମଇ-୧୯୬୫

MS. (L. D. P. R.) 50-196

ଭାରତର ଅସ୍ଥାୟୀ ରାଷ୍ଟ୍ରପତି ଶ୍ରୀ ଭି.ଭି.ଗିରି

ଶ୍ରୀ ବରପୁରୀର ଭେଙ୍କଟ ଗିରି ଓଡ଼ିଶାର ବ୍ରହ୍ମପୁର-
୧୯୧୪ ମସିହା ଅଗଷ୍ଟ ୧ ତାରିଖ ଦିନ
ଜନ୍ମଗ୍ରହଣ କରିଥିଲେ । ବ୍ରହ୍ମପୁରର ଖଲ୍ଲିକୋଟ
ଇନ୍ଦ୍ରପ୍ରସାଦ ସ୍ମୃତି ଉପାଧ୍ୟକ୍ଷ ଭାବେ କାର୍ଯ୍ୟ ପରେ ସେ
ଭାରତୀୟ ଆସିରଲେଣ୍ଡ ଜାଗାସୁ ବିଶ୍ୱବିଦ୍ୟାଳୟରେ
ପଢ଼ା ଦେଇଥିଲେ । ଏହିଠାରୁ ସେ ବାର୍-ଆର୍ଟ୍-ଲ
ପଢ଼ି କରିଥିଲେ ।

ଶ୍ରୀ ଗିରି ଫୋରାବା ସଙ୍ଗେ ସଙ୍ଗେ ଶ୍ରୀ ଗିରି
ଭାରତୀୟ ଜାଗାସୁ କଂଗ୍ରେସରେ ଯୋଗ ଦେଇଥିଲେ ।
ଭାରତୀୟ ମଧ୍ୟରେ ସେ ଟ୍ରେଡ୍ ୟୁନିୟନବାଦକୁ ନିଜର
ନୀତିମାନ ରୂପେ ଗ୍ରହଣ କରିଥିଲେ ।

ସେହି କେତେକଣ ବ୍ୟକ୍ତି ନିଖିଳ ଭାରତୀୟ ଟ୍ରେଡ୍
ୟୁନିୟନ କଂଗ୍ରେସ ଗଠନ କରିବା ଦିଗରେ ଉଦ୍ୟମ
କରିଥିଲେ, ଶ୍ରୀ ଗିରି ସେମାନଙ୍କ ମଧ୍ୟରେ ଅନ୍ୟତମ ।
ଭାରତୀୟ ମଧ୍ୟରେ ଏହି ସଂଗଠନର ସଭାପତିରୂପେ କାର୍ଯ୍ୟ
କରିଥିଲେ ।

ଭାରତର ବହୁକାଳ ସେ ନିଖିଳ ଭାରତ ରେଳ
ୟୁନିୟନର ଗଠନ କରିବାରେ ଅତିବାହିତ କରି-
ଥିଲେ । ସେ ସାତ ବର୍ଷ କାଳ ଏହି ସଂଘର ସାଧାରଣ
ସଭାପତି ରୂପେ, ମଇ-୧୯୭୯

ସମ୍ପାଦନା ଥିଲେ ଏବଂ ପରେ ଆହୁର ସାତବର୍ଷ
ପର୍ଯ୍ୟନ୍ତ ଏହାର ସଭାପତି ରୂପେ କାର୍ଯ୍ୟ କରିଥିଲେ ।

୧୯୭୭ ମସିହାରେ କେନ୍ଦ୍ରସରକାରରେ ଅନୁଷ୍ଠିତ
ଆନ୍ତର୍ଜାତୀୟ ଶ୍ରମ ସଂଗଠନ ସମ୍ମିଳନୀରେ ସେ ନିଖିଳ
ଭାରତ ଟ୍ରେଡ୍ ୟୁନିୟନ କଂଗ୍ରେସର ପ୍ରତିନିଧି ରୂପେ
ଯୋଗ ଦେଇଥିଲେ ଏବଂ ଶ୍ରମିକମାନଙ୍କ ପ୍ରତିନିଧି ରୂପେ
ମେ ୧୯୩୧ ମସିହାରେ ଲଣ୍ଡନଠାରେ ଅନୁଷ୍ଠିତ
ଦ୍ୱିତୀୟ ଗୋଲଡେବୁଲ ବୈଠକରେ ଯୋଗ ଦେଇ
ଥିଲେ ।

ଶ୍ରୀ ଗିରି ଜଣେ ପ୍ରଖ୍ୟାତ ବ୍ୟବସାୟୀ । ୧୯୩୭
ମସିହାରେ ମାନ୍ଦ୍ରାଜ ବିଧାନ ସଭାର ସଦସ୍ୟ ରୂପେ
ନିର୍ବାଚିତ ହେଲେ ପରେ ସେ ମାନ୍ଦ୍ରାଜ ପ୍ରଦେଶର
ପ୍ରଥମ ଲୋକପ୍ରିୟ ମନ୍ତ୍ରୀମଣ୍ଡଳରେ ୧୯୩୭ ଠାରୁ
୧୯୩୯ ମସିହା ପର୍ଯ୍ୟନ୍ତ ଶ୍ରମ ଓ ଶିଳ୍ପ ମନ୍ତ୍ରୀ ରୂପେ
କାର୍ଯ୍ୟ କରିଥିଲେ । ୧୯୪୭ ମସିହାର ସାଧାରଣ
ନିର୍ବାଚନରେ ସେ ପୁନର୍ବାର ମାନ୍ଦ୍ରାଜ ବିଧାନ ସଭାକୁ
ନିର୍ବାଚିତ ହୋଇଥିଲେ ଏବଂ ପଞ୍ଚ ଏକ ବର୍ଷ କାଳ
ଶ୍ରମ ମନ୍ତ୍ରୀରୂପେ କାର୍ଯ୍ୟ କରିଥିଲେ । ୧୯୪୭ ମସିହାରେ
ମାନ୍ଦ୍ରାଜ ମନ୍ତ୍ରୀମଣ୍ଡଳ ଇସ୍ତଫା ପ୍ରଦାନ କରିବା ପରେ

ସରକାରୀ ପତ୍ରାବଳୀ.....

ସେ ୧୯୫୦ ମସିହା ପର୍ଯ୍ୟନ୍ତ ସିଂହଳରେ ଭାରତର
ହାଇକମିଶନର ରୂପେ କାର୍ଯ୍ୟ କରିଥିଲେ ।

୧୯୫୨ ମସିହା ପାଖାପାଖି ନିର୍ବାଚନରେ ଶ୍ରୀ ଗିରି
କଂଗ୍ରେସ ପାର୍ଟୀ ରୂପେ ମାନ୍ୟତା ପ୍ରଦେଶର ପର୍ଯ୍ୟ-
ପଟନମ ନିର୍ବାଚନ ମଣ୍ଡଳରୁ ନେକସଭାକୁ ନିର୍ବାଚିତ
ହୋଇଥିଲେ । ନିର୍ବାଚିତ ହେବାର କେତେକ ମାସ
ପରେ ଶ୍ରୀ ଗିରି ୧୯୫୨ ମସିହା ମଇ ମାସରେ ଭାରତ
ସରକାରଙ୍କ ଶ୍ରମମନ୍ତ୍ରୀ ରୂପେ ଯୋଗ ଦେଇ ୧୯୫୪
ମସିହା ସେପ୍ଟେମ୍ବର ମାସ ପର୍ଯ୍ୟନ୍ତ ସେହି ପଦରେ
କାର୍ଯ୍ୟ କରିଥିଲେ ।

ଶ୍ରୀ ଗିରି ଜଣେ ପ୍ରଖ୍ୟାତ ଚିନ୍ତକ ସୁନୟନବାଦୀ ତଥା
ପ୍ରଶାସକ । ଏହା ବ୍ୟତୀତ ସେ ଜଣେ ସଫଳ କୃଷି-

ନୀତିଜ୍ଞ ମଧ୍ୟ ଥିଲେ । ୧୯୩୭ ମସିହାରେ ସେ
କାଳୀନ ଜାଗାକୁ ଯୋଜନା କମିଟିର
ଥିଲେ । ସ୍ୱର୍ଗତ ପ୍ରଧାନ ମନ୍ତ୍ରୀ ନେହେରୁ ଏହି କମିଟିର
ଅଧ୍ୟକ୍ଷ ଥିଲେ ।

ଶ୍ରୀ ଗିରି ୧୯୫୭ ମସିହାରୁ ୧୯୬୦ ମସିହା ପର୍ଯ୍ୟନ୍ତ
ଉତ୍ତର ପ୍ରଦେଶର ରାଜ୍ୟପାଳ ଏବଂ ୧୯୬୧ ମସିହାରୁ
୧୯୬୫ ମସିହା ପର୍ଯ୍ୟନ୍ତ କେରଳର ରାଜ୍ୟପାଳ ରୂପେ
କାର୍ଯ୍ୟ କରିଥିଲେ । ତାହା ପରେ ସେ ମଧ୍ୟାହ୍ନ
ରାଜ୍ୟପାଳ ରୂପେ କାର୍ଯ୍ୟ କରୁଥିବା ଅବସ୍ଥାରେ
ଭାରତର ଉପରାଷ୍ଟ୍ରପତି ରୂପେ ନିର୍ବାଚିତ ହୋଇ
ଥିଲେ ।

(୪ର୍ଥ ପୃଷ୍ଠାର ଅବଶିଷ୍ଟାଂଶ)

ଉପରାଷ୍ଟ୍ରପତି ଥିବା ସମୟରେ ବିଦେଶୀ କୃଷି-
ନୀତିଜ୍ଞମାନେ ତାଙ୍କ ସଂପର୍କରେ ଆସି ତାଙ୍କ ବ୍ୟକ୍ତି-
ତ୍ୱରେ ମୁଗ୍ଧ ହୋଇ ପଡ଼ିଥିଲେ । ରାଜ୍ୟସଭାର
ତେବାରମ୍ୟାନ ରୂପେ ନିରାପେକ୍ଷ ଭାବରେ ସେ ନିଜର
କର୍ତ୍ତବ୍ୟ ସମ୍ପାଦନ କରୁଥିଲେ । ୧୯୬୬ ମସିହାରେ
ମାଲେସିଆ ବିଶ୍ୱବିଦ୍ୟାଳୟ ତାଙ୍କୁ ସମ୍ମାନସୂଚକ
ଡକ୍ଟରେଟ୍ ଉପାଧି ପ୍ରଦାନ କରିଥିଲେ ।

୧୯୬୭ ମଇ ୯ ତାରିଖରେ ଉତ୍କଟର ନାବୀ
ହସ୍ତକର ଭାରତର ରାଷ୍ଟ୍ରପତି ନିର୍ବାଚିତ ହେବାର
ପୃଥିବୀର କୃତଜ୍ଞମ ଗଣତନ୍ତ୍ର ଭାରତର ତୃତୀୟ ରାଷ୍ଟ୍ରପତି
ରୂପେ ୧୯୬୭ ମଇ ୧୩ ତାରିଖ ଦିନ କାର୍ଯ୍ୟକାରୀ
ଭବିଷ୍ୟ କଲେ । ୧୯୬୯ ମଇ ୩ ତାରିଖ ପୂର୍ବରୁ
ଏ ୧୧-୨୦ ମିନିଟ ସମୟରେ ରାଷ୍ଟ୍ରପତି ଭବନରେ
ସେ ଶେଷ ନିଶ୍ୱାସ ତ୍ୟାଗ କଲେ ।

ଜାକୀର ହୁସେନ୍‌ଙ୍କ କେତୋଟି ଉକ୍ତି

ସ୍ୱର୍ଥୀନତା କେହି କାହାକୁ ଦିଏ ନାହିଁ ।
 ନିଜର ସର୍ବସ୍ୱ ଜୀବନର ପ୍ରତିଷ୍ଠି
 ପରେ ସଚେତନ ରହି ସ୍ୱର୍ଥୀନତା ଅର୍ଜନ କରନ୍ତି,
 କେମିତି ପ୍ରକୃତରେ ଏହାର ଉପସ୍ଥେଗ ଓ
 ସ୍ୱରକ୍ଷା କରିଥାନ୍ତି ।

X X X X X
 କେ ଗଣତାନ୍ତ୍ରିକ ସମାଜ କେବଳ ଅନ୍ୟଦ୍ୱାରା
 ନିଜ ଚିନ୍ତା ଓ ପରିକଳ୍ପନାର ରୂପାୟନଲଗି
 ନାହିଁ, ପରନ୍ତୁ ଜାଣିପାରି ଜୀବନକୁ
 ଗୋଟିଏ ଦିଗରେ ଏହାର ପ୍ରତ୍ୟେକ ନାଗରିକର
 ନୀତି ଅବଦାନ ରହିଛି ।

X X X X X
 ଗଣତାନ୍ତ୍ରିକ ଆବଶ୍ୟକତା ଦୃଷ୍ଟିରୁ ନୁହେଁ, ନିଜର
 ସମସ୍ତ ଆମେ ଯେ ଶାନ୍ତି ମାତ୍ର ଅନୁସରଣ
 ପାଠ୍ୟ ଆମର ଅତି ଦରକାର କେବଳ
 ଶାନ୍ତି ଏବଂ ଅନାବଶ୍ୟକତାକୁ ବାଦ ଦେଇ
 ସେ ନୂଆ ପରିସ୍ଥିତିର ମୁକାବଲ କରିବାକୁ
 ପ୍ରସ୍ତୁତ, ମଇ-୧୯୭୯

ସକ୍ଷମ, ଅନ୍ୟଦେଶର ବାଧ୍ୟ ବାଧକତାରେ ଲୋକେ
 ଯାହା କରୁଛନ୍ତି ଆମେ ଯେ ଏଠାରେ ଅବାଧରେ ତାହା
 କରିପାରିବା ଏହା ଆମକୁ ପ୍ରମାଣ କରି ଦେଖାଇ-
 ଦେବାକୁ ହେବ ।

X X X X X
 ଆମ ଦାୟିତ୍ୱର ଏକ ଅର୍ଥନୈତିକ ଦିଗ ରହିଛି ।
 ଆମକୁ ଆମ ନିଜର ପ୍ରୟୋଜନୀୟତା ହ୍ରାସ କରିବାକୁ
 ପଡ଼ିବ । ଫଳରେ ଆମ ସରକାର ଆମ ଦେଶର ଶିଳ୍ପ
 ସମ୍ପଦକୁ ଆବଶ୍ୟକତାରେ ବିନିଯୋଗ କରିପାରିବେ ।
 ଦରଦାମ ଆଉ ଯେପରି ନ ବଢ଼େ ଏବଂ ମୁନାଫା-
 ଖୋରମାନେ ଯେପରି ଦୁର୍ମାର୍ଗମୂଳକ କାରବାର
 ବଢ଼ାଇ ନ ଚାଲନ୍ତି ସେ ଦିଗରେ ଆମକୁ ସାହାଯ୍ୟ
 କରିବାକୁ ପଡ଼ିବ ।

X X X X X
 ମୂଲ୍ୟବାନ ମାନବ ଜୀବନର ଲକ୍ଷ୍ୟ ହେଲେ ନିଜର
 ଆତ୍ମରଖି ମାଧ୍ୟମରେ ନିଜର ସଂଗଠିତ ସ୍ୱତନ୍ତ୍ରତାରୁ
 ଉଠି ବ୍ୟକ୍ତିତ୍ୱର ପୂର୍ଣ୍ଣ ବିକାଶ ଘଟାଇବା । ଏହା ଏକ
 [ଅବଶିଷ୍ଟାଂଶ ୪୦ ପୃଷ୍ଠା ଦେଖନ୍ତୁ]

ଦୁଇନର ମୁକାବିଲା କରିବା ପାଇଁ ସଂରକ୍ଷ୍ୟ କରନ୍ତୁ

ପୋଷ୍ଟ ଅଫିସ୍ ସେଭିଂସ୍ ବ୍ୟାଙ୍କରେ ଆଜି ଫକ୍ସଡ଼ ଡିପୋଜିଟ୍
ଏକାଉଣ୍ଟ ଖୋଲନ୍ତୁ ।

*ଏହି ଏକାଉଣ୍ଟରେ ଟ ୫୦,୦୦୦ କରି ଜମା ଦିଆଯାଇ ପାରିବ

*କଣକିଆ ଏକାଉଣ୍ଟରେ ଟ ୨୫,୦୦୦ ଓ ଯୁଗ୍ମ ଏକାଉଣ୍ଟରେ
ଟ ୫୦,୦୦୦ ଜମା ଦିଆଯାଇ ପାରିବ ।

*ପ୍ରତି ଟ ୫୦,୦୦୦ ଜମା ଉପରେ ୫ ବର୍ଷ ପରେ ଟ ୭୨୫୦ ପଇସା
ମିଳିବ ।

ଜମା ଟଙ୍କାରୁ ମିଳୁଥିବା ଲାଭ ଉପରେ ଆୟକର ପଡ଼େ ନାହିଁ ।

ବିଶେଷ ବିବରଣୀ ପାଇଁ ନିକଟତମ ଡାକଘରେ ଅନୁସନ୍ଧାନ
କରନ୍ତୁ ।

ଲୋକ ସଂପର୍କ ନିର୍ଦ୍ଦେଶାଳୟ
ଭୁବନେଶ୍ୱର

ସମେତ, ନାରାୟଣ ସିଂହ ଦେଓ,
ମୁଖ୍ୟମନ୍ତ୍ରୀ

ଚତୁର୍ଥ ପଞ୍ଚ ବାର୍ଷିକ ଯୋଜନାର ଚିଠା ସଂପର୍କରେ କେତୋଟି ସ୍ୱଳ୍ପ କଥା

ମୋତେ ପ୍ରଥମରୁ କିଛି ରଖିବାକୁ ହେଉଛି ଯେ
ଚତୁର୍ଥ ପଞ୍ଚ ବାର୍ଷିକ ଯୋଜନା ମୋ ମନରେ
ନିଶ୍ଚିତ ନୈରାଶ୍ୟ ସୃଷ୍ଟି କରୁଛି । ଏହି ଚିଠା ଯୋଜନା
ଅସମ୍ଭବ, ଅସଙ୍ଗତପୂର୍ଣ୍ଣ ଓ ଅସ୍ପଷ୍ଟ । ଏହା
ନିର୍ଦ୍ଦିଷ୍ଟ ଧାରଣା ଦ୍ୱାରା ଦୋଷଦୁଷ୍ଟ ଓ ସବୋପର
ନିର୍ଦ୍ଦିଷ୍ଟ ଭାବରେ ଅଲୋଚନାକରଣ ଓ ଅଧିକ
ନିର୍ଦ୍ଦିଷ୍ଟୀର ସ୍ୱାର୍ଥରୂପେ ।

ମୁଁ ଏହି ଚିଠା ଯୋଜନାକୁ ଅବାସ୍ତବ କହୁଛି,
ଯେଉଁ କେତୋଟି ମୁଖ୍ୟ ବିଷୟକୁ ଉଦ୍ଦିଷ୍ଟ
କରି ଯୋଜନା ପ୍ରସ୍ତୁତ ହୋଇଛି ସେଗୁଡ଼ିକର
ଅନୁରୋଧ ସଂପର୍କରେ ଘୋର ସନ୍ଦେହ ରହିଛି ।
ନିର୍ଦ୍ଦିଷ୍ଟ ସ୍ୱରୂପ ମୋଟ ଆଭ୍ୟନ୍ତରୀଣ ସଂପଦର
ଅନୁରୋଧ ହାର ୧୯୭୭-୭୮ ମସିହାରେ ଶତକଡ଼ା
୧୯୯୩-୭୪ ମସିହାରେ ଏହା
୧୨.୭ କୁ ବୃଦ୍ଧି ପାଇବ ବୋଲି କଳ୍ପନା
କରାଯାଇଛି । ଏଥିରୁ କଣାଯାଏ ଯେ ସଞ୍ଚୟ ହାର ପ୍ରାୟ
୧୯୬୫, ମଇ-୧୯୬୯

ଶତକଡ଼ା ୨୫ ପାଖାପାଖି ହେବ । କୌଣସି ବର୍ଷ
ଆଶାପାତ ଭାବରେ ଭଲ ଫସଲ ହେଲେ ଏହିଭଳି ବର୍ଷିକ
ହାରରେ ସଞ୍ଚୟ କରାଯାଇ ପରେ, କିନ୍ତୁ ଦେଶର
ବର୍ତ୍ତମାନ ପରିସ୍ଥିତିରେ ଫର୍ଦ୍ଦ କାଳ ଧରି ସଞ୍ଚୟ ହାର
ଏହିପରି ଭାବରେ ବୃଦ୍ଧି ପାଇଥିବ ବୋଲି ଆଶା
କରିବା ଅସମ୍ଭବ । ଏହି ଆଶା ଯେ ଏକ ଖିଆଲ
ତାହା ସଞ୍ଚୟ ହାରର ପୃଷ୍ଠଭୂମିରୁ ବେଶ୍ ପ୍ରତ୍ୟକ୍ଷମାନ
ହୁଏ । କାରଣ ବିଗତ ୧୮ ବର୍ଷ ମଧ୍ୟରେ ହାରହାର
ସଞ୍ଚୟ ହାର ପ୍ରାୟ ଶତକଡ଼ା ୩ ବୃଦ୍ଧି ପାଇଛି ଓ ଗତ
୧୯୧୦ ବର୍ଷ ଉତ୍ତରେ ଏହା ଆଦୌ ବୃଦ୍ଧି ପାଇନାହିଁ ।
୧୯୭୭-୭୮ରେ ସାଧାରଣ ସଞ୍ଚୟ ଜାଣିତ ଆୟର
ଶତକଡ଼ା ୦.୮ ହୁଏ ଛାଡ଼ି ତାହା ୧୯୭୩-୭୪ରେ
ଶତକଡ଼ା ୩.୮ କୁ ବୃଦ୍ଧି ପାଇବ ବୋଲି ଆଶା
କରାଯାଏ । ମୋଟ କଥାରେ କହିଲେ ଏହାର ଅର୍ଥ
ହେଲା ୧୯୭୭-୭୮ ମସିହାରେ ସାଧାରଣ ସଞ୍ଚୟ
(ପବ୍ଲିକ୍ ସେଭିଙ୍ଗ୍ସ) ପ୍ରାୟ ଟ ୨୨୩୦୦ କୋଟିରୁ

କୃଷିପାଇ ୧୯୭୩-୭୪ ସୁଦ୍ଧା ଏକ ଉତ୍ତମ ସଂଖ୍ୟା
ଟି ୪,୫୭୦୦ କୋଟିରେ ପହଞ୍ଚିବ । କୃଷି ଉତ୍ପାଦନ
କ୍ଷେତ୍ରରେ ମଧ୍ୟ ଆଉ ଏକ ଖାମୋଶିଆଳି ଚିନ୍ତାଧାରାର
ନିର୍ଦ୍ଦେଶ ରହିଛି । ୮୫୦୦୪୦ କୋଟି ଟଙ୍କା ପର୍ଯ୍ୟନ୍ତ
ନିଅନ୍ତୁ ଆ ଅର୍ଥ ବ୍ୟବସ୍ଥା ପାଇଁ ଯୋଜନା
କରାଯାଇଥିବା ସତ୍ତ୍ୱେ ଦେଶ ଭିତରେ ଦରଦାମ
କମର ଘିର ରଖାଯାଇ ପାରିବ ତାହା ଜଣାପଡ଼ିନାହିଁ ।
ସୂଚି ବିନିଯୋଗ ଓ ଉତ୍ପାଦନ ଆଇନ ମଧ୍ୟରେ
ଗୋଟିଏ ବର୍ଷର ବ୍ୟବଧାନ ରହିଛି ବୋଲି ଧରି
ନିଆଯାଇ ସୂଚି ଉତ୍ପାଦନ ଅନୁପାତ ୨କୁ ବଢ଼ିବ
ବୋଲି ହିସାବ କରାଯାଇଛି, ଶିଳ୍ପ, ଜଳସେଚନ ଓ
ଉତ୍ପାଦନ ଯୋଜନାମାନଙ୍କରେ ଆମର ଯେଉଁ ବିପୁଳ
ପରିମାଣ ଅର୍ଥ ବିନିଯୋଗ କରାଯାଇଛି ସେ କଥା
ସାବିତା ବେଳକୁ ଉପରେକୁ ଅନୁମାନଟି ସଂପୂର୍ଣ୍ଣ
ଓଲଟା ବୋଲି ଜଣାପଡ଼େ ।

ଯୋଜନାଟି ବହୁ ଦିଗରୁ ଅସଫଳପୂର୍ଣ୍ଣ
ମନେ ହୁଏ । ପ୍ରଥମ କଥା ହେଉଛି ଯେ କୃଷି
ଉତ୍ପାଦନର ଅଭିବୃଦ୍ଧିକୁ ପ୍ରଧାନତଃ ଭୂମିର ଜାଗା
ଆସୁ ବୃଦ୍ଧି ପାଇବ ବୋଲି ଆଶା କରାଯାଉଥିଲେ ମଧ୍ୟ
କୃଷି ଉତ୍ପାଦନକୁ ପ୍ରତ୍ୟେକ କରୁଥିବା କ୍ଷେତ୍ରଗୁଡ଼ିକ
ପାଇଁ ପର୍ଯ୍ୟାପ୍ତ ପରିମାଣରେ ଅର୍ଥ ବ୍ୟବସ୍ଥା କରାଯାଇ
ନାହିଁ । କେନ୍ଦ୍ର ସରକାରଙ୍କ ଦ୍ୱାରା ପରିଚାଳିତ ବଡ଼
ବଡ଼ ଶିଳ୍ପ ସଂସ୍ଥାମାନଙ୍କର କୃଷି ଅଞ୍ଚଳରେ ନଗଣ୍ୟ
ହେଲେ ସୁଦ୍ଧା ସେମାନଙ୍କୁ ବିପୁଳ ପରିମାଣର ଅର୍ଥ
ଯୋଗାଇ ଦିଆଯାଇଛି, ଏପରିକି କେନ୍ଦ୍ର ସରକାରଙ୍କ
ଉଦ୍ୟମରେ ପ୍ରତିଷ୍ଠିତ ଖାଇଟି ଦ୍ରବ୍ୟ ଶିଳ୍ପଗୁଡ଼ିକ ଲାଗି
ସମ୍ବଳ ଯୋଗାଇ ଦେବାର ବ୍ୟବସ୍ଥା ହୋଇଛି ।
ବେସରକାରୀ ପ୍ରତିଷ୍ଠାନମାନଙ୍କ ଦ୍ୱାରା ବରଂ ଏହାକୁ
ଗୁଡ଼ି ଦିଆଗଲେ ଅଧିକ ସୁଫଳ ମିଳି ପାରନ୍ତା । ପୁନଶ୍ଚ
ଶିକ୍ଷା ଓ ସ୍ୱାସ୍ଥ୍ୟ କ୍ଷେତ୍ରରେ ଯେଉଁ ଲକ୍ଷ୍ୟ ଧାର୍ଯ୍ୟ
କରାଯାଇଛି, ତାହା ହାସଲ କରିବା କେତେକ ସମ୍ଭବ୍ୟ

ପକ୍ଷରେ ସମ୍ଭବପର ହେବ ନାହିଁ, କାରଣ ଯେ
ପର୍ଯ୍ୟାପ୍ତ ପରିମାଣରେ ଅର୍ଥ ବ୍ୟବସ୍ଥା କରାଯାଇ
ନାହିଁ । ଯୋଜନାଟି ଏକପକ୍ଷରେ ବିପୁଳ
ଆଦର୍ଶଗତ ବିପରୀତ ଓ ଅନ୍ୟ ପକ୍ଷରେ ଅକ୍ଷର
ଉପରେ ପ୍ରତିଷ୍ଠିତ ଗୋଟିଏ ସୂକ୍ଷ୍ମସୂକ୍ଷ୍ମ ଓ
କାର୍ଯ୍ୟକ୍ରମ ପ୍ରସ୍ତୁତ କରିବାର ଆବଶ୍ୟକତା
ଦୋଦୁଲ୍ୟମାନ ଅବସ୍ଥାରେ ଥିବାପରି ଜଣା
ସେଥିରେ ସୁଖି ଉଲ୍ଲେଖ କରାଯାଇଛି ଯେ
ଦୃଷ୍ଟିରୁ ସାହସିକ ପଦକ୍ଷେପ ନେବାକୁ
ମାନଙ୍କରେ ବୃଦ୍ଧିର ସଂଘବଦ୍ଧ ଅନୁଷ୍ଠାନମାନଙ୍କ
ଉଦ୍ୟମ ସମିତି ହୋଇ ରହିବା ଉଚିତ ।
ମତରେ ବର୍ତ୍ତମାନ ପରିସ୍ଥିତିରେ ଯଥାର୍ଥ
ବାଦଦେଇ ଆଦର୍ଶଗତ ଭାବଧାରା ଉପରେ
ଦେବା ଦୁର୍ଭାଗ୍ୟଜନକ ହୋଇପଡ଼ିବ । ଆମେ
କୌଣସି କଟକଣା ରଖିବା ନାହିଁ ଯାହାକି
ଅଭିବୃଦ୍ଧିର ଦ୍ୱାର ମନ୍ଦୁର କରିଦେଇପାରେ
ଅଞ୍ଚଳରେ ଯେଉଁ ନିୟନ୍ତ୍ରଣ ବା କଣ୍ଟ୍ରୋଲ ମାତ୍ର
ବିଶେଷ କ୍ଷତି ଘଟାଇଛି ସେହି ମାତ୍ରକୁ
ଫେରିଯିବା ପାଇଁ ମାତ୍ର ଓ ଆଭିମୁଖ୍ୟ ପରିଚାଳନା
ଏକ କରୁଣା ଉଦ୍ୟମ ହୋଇଥିବା ଭଳି
ହେଉଛି । ଆମର ଅର୍ଥମାତ୍ରକୁ 'କଣ୍ଟ୍ରୋଲ'
ବା ନିୟନ୍ତ୍ରଣ ବ୍ୟବସ୍ଥା ଦ୍ୱାରା ପରିଚାଳିତ କରି
ପାଇଁ ଆମେ ବିଗତ ୨୨ ବର୍ଷ
ଉଦ୍ୟମ କରି ଆସିଛୁ ଓ ସେଥିପାଇଁ ଆମକୁ
ଦୁଃଖକଷ୍ଟ ଭୋଗ କରିବାକୁ ପଡ଼ିଛି, କିନ୍ତୁ
ସେଥିରେ କିଫଳ ହୋଇଛି । ବର୍ଷେ ଦୁଇବର୍ଷ
ଯେଉଁ ମାତ୍ର ଅନୁପ୍ରାପ୍ତ ହେଉଛି ତଦ୍ୱାରା
କଣ୍ଟ୍ରୋଲ କୋହଳ କରାଯିବାର ସୁଫଳ ସଂପ୍ରାପ୍ତ
ଟିକିଏ ଅଧିକ ସଚେତନ ହୋଇପାରେ ।
ଅଞ୍ଚଳର ସେହି କିଫଳ ମାତ୍ରର ଗୁରୁତ୍ୱ
ଯେପରି ଆମ ବାଟରୁ ପଛକୁ ଟାଣି ନ ନିଏ,
ଆମକୁ ସର୍ବ ରହିବାକୁ ହେବ ।

ମୁଁ ପୁଣି କିଛି ରଖିଛି ଯେ ଯୋଜନା ଏପରି
କରାଯାଇଛି (ହୁଏତ ଆକର୍ଷକ
ହୋଇ ଥାଇପାରେ) ଯାହାକି
ସମ୍ପୂର୍ଣ୍ଣ ଓ ଦୁର୍ବଳତର ଶ୍ରେଣୀର ଲୋକଙ୍କ
ପ୍ରତି ସମ୍ପୂର୍ଣ୍ଣ ଭାବେ ଯତ୍ନକାରକ । ସୁସମ
ସମ୍ପର୍କ ସଂପର୍କରେ ସବୁ ସମୟରେ କୁହା
ଯାଉଥିଲା ମଧ୍ୟ ଯେଉଁ ଭଳି ଭାବରେ ଏହାକୁ ଏଡ଼େଇ
ଅନୁମତି, ତାହା ଯୋର ପରିଚାପର ବିଷୟ ।

ଅମେ ଏଠାରେ ୧୯୭୮ ମଇ ମାସରେ ମିଳିତ
କର୍ତ୍ତୃ ପ୍ରଶ୍ନାବଳୀକ ଯୋଜନାର ଆରମ୍ଭ
କରିଥିଲୁ । ପ୍ରଗତିର ସୁଫଳ
ସମସ୍ତ ଦେଶରେ ସମାନ ଭାବରେ ଅନୁଭୂତ
ପାରିବ ସେହିଭଳି ଭାବରେ ଯୋଜନା ପ୍ରସ୍ତୁତ
ଆବଶ୍ୟକତା ସଂପର୍କରେ ଆମେ
କିଛି ଆସିଛୁ । କେନ୍ଦ୍ରୀୟ ସାହାଯ୍ୟ ବ୍ୟବସ୍ଥା
ମତ ନିର୍ଦ୍ଧାରଣ କରିବା ଲାଗି ଏହି ପରିଷଦ
କମିଟି ବସାଇଥିଲେ । ଏହାର କିଛି ଦିନ
ନାଶିରଠାରେ ଅନୁଷ୍ଠିତ ଜାଣାୟୁ ସଂଘଟ
ଏକ ବୈଠକରେ ଆମେ ମିଳିତ ହୋଇ
ଅନୁଭୂତ ବିକାଶ ଦୃଷ୍ଟିରୁ ସରକାର ତଥା
ବ୍ୟାପକ ସଂଗ୍ରାହନକର ଅର୍ଥ ବିନିଯୋଗ ମାତ୍ର
କରାଯିବାର ଆବଶ୍ୟକତା ଉପରେ
ନୋର ଦେଇଥିଲୁ ଓ ପ୍ରସ୍ତାବ ଗ୍ରହଣ
କରିଥିଲୁ । ଏ ସଂପର୍କରେ ଅନେକ ବିଷୟ ଆଲୋଚନା
କରିବା ଯୋଜନା ପ୍ରସ୍ତୁତ କରାଯାଇଛି ।
ଯୋଜନାକୁ କାର୍ଯ୍ୟକାରୀ କରିବାରେ ଆଞ୍ଚଳିକ
ପ୍ରାଥମ ପାଇବ କି ନାହିଁ ଆମେ ବର୍ତ୍ତମାନ
ସମସ୍ତଙ୍କୁ ବୁଝୁ । ଦେଶର ୯ଟି ରାଜ୍ୟରେ
ଆୟ ହାବୁଡ଼ାରି ଜାଣାୟୁ ଆୟଠାରୁ ଅଧିକ
ସମୟରେ ଏହା ହାବୁଡ଼ାରି ଜାଣାୟୁ ଆୟଠାରୁ
ନିମ୍ନ ସମୟରେ ରାଜ୍ୟ ଭିତରୁ ସାତଟି ରାଜ୍ୟର

ରାଜ୍ୟସଭାରେ ଯୋଜନାରେ ମୁଣ୍ଡପିଣ୍ଡ ଯୋଜନା ବ୍ୟୟ
ହାବୁଡ଼ାରି ମୁଣ୍ଡପିଣ୍ଡ ଯୋଜନା ବ୍ୟୟ ଅପେକ୍ଷା ଅଧିକ ।
ଅନ୍ୟ ପକ୍ଷରେ କେରଳ, ଜାମ୍ମୁ ଓ କାଶ୍ମୀର ବ୍ୟତୀତ
ଅନ୍ୟାନ୍ୟ ଦେଶର ରାଜ୍ୟମାନଙ୍କରେ ମୁଣ୍ଡପିଣ୍ଡ
ଯୋଜନା ଖର୍ଚ୍ଚ ହାବୁଡ଼ାରି ମୁଣ୍ଡପିଣ୍ଡ ଯୋଜନା ଖର୍ଚ୍ଚ
ଅପେକ୍ଷା କମ । ଓଡ଼ିଶା ରାଜ୍ୟରେ କମ୍ ଲୋକ
ସଂଖ୍ୟା ଓ ଅଧିକା ମୁଣ୍ଡପିଣ୍ଡ ଆୟୁତ୍ୱା କେତେକ
ରାଜ୍ୟ ପାଇଁ ଯୋଜନା ବାବଦରେ ଯେଉଁ ବ୍ୟୟ
କରାଯାଇଛି ତାହା ଓଡ଼ିଶା ପାଇଁ ଉଦ୍ଦିଷ୍ଟ ବ୍ୟୟ
କରାଯିବ ରାଜ୍ୟରେ ଯଥେଷ୍ଟ ଅଧିକ ।

ଆଞ୍ଚଳିକ ବୈଷମ୍ୟ ଦୂର କରିବା ପାଇଁ ଏକ
ପ୍ରକ୍ଷ୍ମ ଲକ୍ଷ୍ୟ ଯେଉଁ ଆମେ କାର୍ଯ୍ୟ ଆରମ୍ଭ କରିଥିଲେ
ମଧ୍ୟ ଆମ ସମ୍ମୁଖରେ ଏପରି ହିସାବ ସବୁ ଉପସ୍ଥାପିତ
କରାଯାଇଛି ଯାହାକି ବିଭିନ୍ନ ଅଞ୍ଚଳରେ ବାସ କରୁଥିବା
ଲୋକମାନଙ୍କ ମାନବଧାରଣା ପ୍ରଭାରେ ରହିଥିବା
ବୈଷମ୍ୟକୁ ଯଥେଷ୍ଟ ବଢ଼ାଇ ଦେବ । ଏକଥା ସତ
ଯେ ମୁଖ୍ୟମନ୍ତ୍ରୀମାନେ ସ୍ଥିର କରିଥିବା ଏକ ସ୍ୱପ୍ନ
ଅନୁଯାୟୀ କେନ୍ଦ୍ର ସାହାଯ୍ୟ ନିର୍ଦ୍ଧାରିତ ହୋଇଛି ।
କିନ୍ତୁ ଏହି ସ୍ୱପ୍ନ ବା ମତ କପରି ଭାବରେ ପ୍ରସ୍ତାବ
କରାଯାଇଛି ସେ ସଂପର୍କରେ ଆମେ କୌଣସି ସମ୍ଭାବ
ପାଇନାହିଁ । ଓଡ଼ିଶାର ଆୟ ସଂପର୍କୀୟ ହିସାବରେ
କେତେକ ଭୁଲ ରହିଥିବା ସୁସ୍ପଷ୍ଟ । ଏ ବିଷୟ
ସି. ଏସ୍. ଓ. ଏସ୍ ଯୋଜନା କମିଶନଙ୍କ ଦୃଷ୍ଟିକୁ
ଅଣାଯାଇଥିଲା । ଯେଉଁ ଯୋଜନାଗୁଡ଼ିକ ନିର୍ଦ୍ଧାରିତ
ସମୟ ଭିତରେ ଶେଷ ହୋଇ ନ ପାରି ପରବର୍ତ୍ତୀ
ବର୍ଷକୁ ଗଢ଼ି ଆସିଛି ସେଗୁଡ଼ିକର ଖର୍ଚ୍ଚ ଅଟକଳ
କରିବାରେ କେତେକ ସମସ୍ୟା ଉପସ୍ଥାପିତ ଓ
ସେ ସଂପର୍କରେ ଆମେ କେତେକ ସୂଚନା ଦେଇଥିଲୁ,
ମାତ୍ର ଦୁର୍ଭାଗ୍ୟର ବିଷୟ ଯେ ଆମର ପ୍ରସ୍ତାବଗୁଡ଼ିକୁ
ଯଥାଯଥ ଭାବେ ବିଚାରକୁ ନିଆଯାଇ ନାହିଁ ।

କାର୍ଯ୍ୟକାମ ଅବସ୍ଥାରେ ଥିବା ବୃହତ୍ ଜଳ-
ଧେରନ ଓ ବିଦ୍ୟୁତ ପରିଚଳନାଗୁଡ଼ିକୁ ଶେଷ କରିବା
ନିମନ୍ତେ ଶତକଡ଼ା ଯେଉଁ ୧୦ ଭାଗ ଅର୍ଥ ସଂରକ୍ଷିତ
ହୋଇଥିଲା ତା'ର ଉଦ୍ଦେଶ୍ୟ ଥିଲା ଦେଶ ମଧ୍ୟରେ
ଏହିଭଳି ସମସ୍ତ ଯୋଜନାର କାର୍ଯ୍ୟ ଶେଷ କରିବା
ପାଇଁ ବ୍ୟବସ୍ଥା କରିବା । ମାତ୍ର ଗଣିତକ ଶାସ୍ତ୍ରରେ ଏହି
ସଂରକ୍ଷିତ ସମ୍ବଳ ବଞ୍ଚନ କରିଯିବା ଦ୍ଵାରା ଓଡ଼ିଶାଭଳି
ଦରିଦ୍ରତର ରାଜ୍ୟମାନେ ଏହିଭଳି ଯୋଜନା ସଂପୂର୍ଣ୍ଣ
କରିବାକୁ ସମର୍ଥ ହେବେ ନାହିଁ । କାରଣ ସେମାନଙ୍କ
ପାଇଁ ମୋଟ ଯୋଜନା ବାବତ ବ୍ୟୟ ଖୁବ୍ କମ୍
ରଖାଯାଇଛି । କୌଣସି କଠୋର ମାତ୍ର ଅନୁସାରେ
ଏହି ସଂରକ୍ଷିତ ଅର୍ଥ ବଞ୍ଚନ କରା ନ ଯାଇ
ଆବଶ୍ୟକତା ଉଠିଲେ ବଞ୍ଚନ କରିଯିବା ଉଚିତ ।

ଜାଗାସୁ ଉନ୍ନୟନ ପରିଷଦ କମିଟିର ସେପ୍ଟେମ୍ବର
ଅଧିବେଶନରେ ମୁଁ ସୂଚନା ଦେଇଥିଲି ଯେ ଦରିଦ୍ରତର
ରାଜ୍ୟମାନେ ଅନୁଭବ ସେମାନଙ୍କର ଲୋକସଂଖ୍ୟା
ଅନୁପାତରେ ବ୍ୟୟ ବରଦ କରିବା ସକାଶେ ଯେପରି
ସମର୍ଥ ହୋଇ ପାରିବେ ସେଥିପାଇଁ ବିଶେଷ ସମସ୍ୟା-
ମାନଙ୍କ ପାଇଁ ଉଦ୍ଦିଷ୍ଟ କେନ୍ଦ୍ରୀୟ ସାହାଯ୍ୟର ଶତକଡ଼ା
୧୦ ଭାଗ ରାଜ୍ୟମାନଙ୍କ ପାଣ୍ଠିକୁ ସମତୁଲ୍ୟ କରିବା
ପାଇଁ ରିଜର୍ଭ ବା ସଂରକ୍ଷିତ ପାଣ୍ଠି ରୂପେ ବ୍ୟବହୃତ
ହେବା ଉଚିତ । ସର୍ବୋପରି ରାଜ୍ୟର ବିଶେଷତଃ
ଗୋଟିଏ ଅନୁଲତ ରାଜ୍ୟର ଯୋଜନାପାଇଁ ପର୍ଯ୍ୟାପ୍ତ
ପରିମାଣର ଅର୍ଥ ବ୍ୟବସ୍ଥା ନ କରିଯିବା ବିଶେଷ
ସମସ୍ୟାଗୁଡ଼ିକ ମଧ୍ୟରୁ ସବୁଠାରୁ ଅଧିକ ଗୁରୁତ୍ଵପୂର୍ଣ୍ଣ ।

ଏବେ ଆମକୁ କୁହାଯାଉଛି ଯେ କେନ୍ଦ୍ରୀୟ
ସାହାଯ୍ୟର ପରିମାଣ ନିର୍ଦ୍ଦିଷ୍ଟ ହୋଇ ସାରିଥିବା
ଦୃଷ୍ଟିରୁ ରାଜ୍ୟ ଯୋଜନାର ଆକାର ପ୍ରକାର ରାଜ୍ୟ
ମାନଙ୍କର ଉଦ୍ୟମ ଉପରେ ନିର୍ଭର କରେ । ଚତୁର୍ଥ
ଯୋଜନା କାଳପାଇଁ ଆମ ସରକାର ୩୫ କୋଟି
ଟଙ୍କା ପର୍ଯ୍ୟନ୍ତ ଅତିରିକ୍ତ ସମ୍ବଳ ସଂଗ୍ରହ କରିବେ

ବୋଲି ସମ୍ମତ ହୋଇଛନ୍ତି । ଓଡ଼ିଶାର ଲୋକସଂଖ୍ୟା
ଅନ୍ୟାନ୍ୟ ରାଜ୍ୟମାନଙ୍କ ମୋଟ ଲୋକସଂଖ୍ୟା
ଶତକଡ଼ା ୪ ଭାଗ ହେଲେ ମଧ୍ୟ ଅନ୍ୟାନ୍ୟ ରାଜ୍ୟମାନଙ୍କ
ମିଳିତ ସମ୍ବଳ ସଂଗ୍ରହ ଉଦ୍ୟମ ତୁଳନାରେ ଓଡ଼ିଶା
ଶତକଡ଼ା ୩୧ ସଂଗ୍ରହ କରିବ । ଜାଗାସୁ ସାହାଯ୍ୟ
ମୁଣ୍ଡପିଣ୍ଡ ଆଦି ଅପେକ୍ଷା ଓଡ଼ିଶାର ମୁଣ୍ଡପିଣ୍ଡ
ଶତକଡ଼ା ପ୍ରାୟ ୨୫-୩୦ ଭାଗ କମ୍ । ତେଣୁ ଉଦ୍ୟମ
ଉଦ୍ୟମ ଯଥେଷ୍ଟ ନୁହେଁ ବୋଲି କୁହାଯାଇ ପାରେ
ନାହିଁ । ତେବେ ସମ୍ବଳ ସଂଗ୍ରହ ଅଧିକ
କରିବା ଯଦି ସମ୍ଭବପରି ହୁଏ ତେବେ ସେ ସମ୍ଭବ
ଉଚିତ କାର୍ଯ୍ୟାନୁଷ୍ଠାନ କରିବାକୁ ଆମେ ସମର୍ଥ
ପ୍ରସ୍ତୁତ ।

ଓଡ଼ିଶାଭଳି କେତେକ ଦରିଦ୍ରତର ରାଜ୍ୟମାନଙ୍କ
ଯେଉଁ ସବୁ ଅସୁବିଧା ଦେଖାଦେଉଛନ୍ତି, ତାହା ସରକାର
ସରକାରମାନଙ୍କ ସମ୍ବଳ ସଂଗ୍ରହ ଉଦ୍ୟମର ଅଧିକ
ଘଟୁ ନାହିଁ ବରଂ କେନ୍ଦ୍ରୀୟ ରାଜ୍ୟ ପରିଷଦ
ଗୁରୁତର ଦାୟ ଛୋଟୁଁ ଏପରି ଘଟୁଛି । ଯେଉଁ
କମିଶନଙ୍କ ଧାରଣା ଯେ ଅତିରିକ୍ତ ସମ୍ବଳ ସଂଗ୍ରହ
ଅଧିକ ଉଦ୍ୟମ କରାଗଲେ ରାଜ୍ୟର ଯୋଜନା
ପାଇପାଇବ । ମାତ୍ର ସବୁ ଶେଷରେ ଏହା ସତ ନୁହେଁ
ଦେଶରେ ଯେଉଁ ୨ଟି ଦରିଦ୍ରତର ରାଜ୍ୟ ଅଛି
ସେମାନେ ହେଲେ ବିହାର, ଜାମୁ ଓ କାଶ୍ମୀର, ଯେଉଁ
ମଧ୍ୟ ପ୍ରଦେଶ, ଓଡ଼ିଶା, ରାଜସ୍ଥାନ ଓ ଉତ୍ତର ପ୍ରଦେଶ
ଏହି ସାତଟି ରାଜ୍ୟ ମଧ୍ୟରୁ ପାଞ୍ଚଟି ରାଜ୍ୟରେ ପିଣ୍ଡ
ପିଣ୍ଡ ଯୋଜନା ବ୍ୟୟ ବରଦ ଖୁବ୍ କମ୍ । ଯେଉଁ
ରାଜ୍ୟଗୁଡ଼ିକ ହେଲେ ବିହାର, ଓଡ଼ିଶା, ମଧ୍ୟ ପ୍ରଦେଶ
ରାଜସ୍ଥାନ ଓ ଉତ୍ତର ପ୍ରଦେଶ । ଏମାନଙ୍କ ମଧ୍ୟରୁ
ଦୁଇଟି ରାଜ୍ୟ ରାଜସ୍ଥାନ ଓ ଓଡ଼ିଶାରେ ଅଣ ଯୋଜନା
ବାବତ୍ “କ୍ୟାପିଟାଲ ଡେଫିସିଟ୍” ହ୍ରାସ କରିବା
ଲଗି ଅତିରିକ୍ତ ସମ୍ବଳର ପୂର୍ଣ୍ଣ ଉପଯୋଗ
ପାଉଛି । ଏହି ରାଜ୍ୟମାନଙ୍କରେ ଅତିରିକ୍ତ

ଅଧିକ ଉଦ୍ୟମ କରାଗଲେ ମଧ୍ୟ ତାହା
କାର୍ଯ୍ୟ ସମ୍ପାଦନା ବ୍ୟୟ ବରଦ କୃତ୍ତି ପାଇବ ନାହିଁ
ଅଣ-ଯୋଜନା 'କ୍ୟାପିଟାଲ ଡେଫିସିଟ୍'
କାର୍ଯ୍ୟ କରିବେ । ଏଥି-
ପ୍ରତିଷ୍ଠା ସମ୍ବଳ ସଂଗ୍ରହପାଇଁ କ
କରାଯାଇପାରେ ସେ ସମ୍ପର୍କରେ ପ୍ରସ୍ତାବ
ଅନ୍ୟତମ କର୍ମକ୍ରମ ଦ୍ଵାରା ପଡ଼ୁଛି ।
କେନ୍ଦ୍ର ସରକାରଙ୍କଠାରୁ ଅଣାଯାଇଥିବା
ପରିଶୋଧ ପାଇଁ ପରିଶୋଧ ବ୍ୟବସ୍ଥାରେ
କରିବାଲାଗି ଅର୍ଥ କମିଶନ ଯେଉଁ
କରିଛନ୍ତି ତାହା ଓଡ଼ିଶା ଓ ରାଜସ୍ଥାନ
ପୂର୍ଣ୍ଣମାତ୍ରରେ ପ୍ରୟତ୍ୟ ହେବା ବିଶେଷ
କାରକ ।

ଯୋଜନାରେ ବ୍ୟୟ ବରଦର ଯେଉଁ ପ୍ରସ୍ତାବ
କରି ତାହା ଦରିଦ୍ରତର ରାଜ୍ୟମାନଙ୍କ ଅର୍ଥମାତ୍ରରେ
କରିବା ଓ ଯୋଜନାରେ ଉଲ୍ଲେଖିଥିବା
କାର୍ଯ୍ୟ ହାସଲ ବାଧାପ୍ରାପ୍ତ ହେବ । ଏହା
କରି ଶିକ୍ଷା ଓ ସ୍ଵାସ୍ଥ୍ୟ ସଂପ୍ରଦାୟ ପ୍ରସ୍ତାବକୁ ବନ୍ଦ
କରିବାକୁ ପଡ଼ିବ । ଓଡ଼ିଶା ଓ ମଧ୍ୟ ପ୍ରଦେଶ ଭଳି
ମାନଙ୍କରେ ଖୁବ୍ ଅଧିକ ସଂଖ୍ୟାରେ ଥିବା
ସମେତ ସମାଜର ଦୁର୍ବଳ ଶ୍ରେଣୀର
ମାନେ ଏଥିଯୋଗୁଁ ଅବହେଳିତ ହୋଇ
ହେବେ । ଶାନ୍ତ ଉତ୍ପାଦନ, ବିଦ୍ୟୁତ୍ ଉତ୍ପାଦନ
କରୁନ ଇତ୍ୟାଦି କ୍ଷେତ୍ରରେ ଯେଉଁ ଲକ୍ଷ୍ୟ
କରି ତାହା ହାସଲ ହୋଇ ପାରିବ ନାହିଁ ।
କାରଣ ପ୍ରକ୍ରେ କୌଣସି କୃତ୍ତି ପାଇଁ
ଅଧିକ ମଧ୍ୟରେ ଅପନ୍ତୋଷ ଓ ହେଧ
ପାରିବ ।

ରାଜ୍ୟମାନଙ୍କ ପକ୍ଷରେ ରାଜ୍ୟ
କୃଷିଭଙ୍ଗୀ ଅନ୍ୟତମ ନୈରାଶ୍ୟଜନକ
କାରଣର ଭୂତ୍ଵମି ପାଇଁ ବ୍ୟବସ୍ଥା
କରିବା ପାଇଁ—୧୯୭୯

କରିବା ସମାପ୍ତ ଆଦୌ କୌଣସି ପରିସର ରହିବ
ନାହିଁ । ଏହା ବ୍ୟତୀତ ବେସରକାରୀ ଉଦ୍ୟୋଗ
ପ୍ରସାରଣ ଦ୍ଵାରା ପାରିବ ନାହିଁ । ବର୍ତ୍ତମାନ କେବଳ
କେନ୍ଦ୍ରୀୟ ଉଦ୍ୟୋଗ ବିଷୟ ବିଚାର୍ଯ୍ୟ । କେନ୍ଦ୍ରୀୟ
ଉଦ୍ୟୋଗରେ ଆଶା ଜନ୍ମାଇବା ଭଲ କୌଣସି
ଲକ୍ଷଣ ପ୍ରକାଶ ପାଉଛି କି ନାହିଁ ତାହା ବର୍ତ୍ତମାନ
ବିବେଚନା କରାଯାଉ ।

କେନ୍ଦ୍ର ଉଦ୍ୟୋଗରେ ବିଭିନ୍ନ ରାଜ୍ୟରେ କି
ପ୍ରକାର କାର୍ଯ୍ୟକ୍ରମ ହାତକୁ ନିଆଯିବ ସେ ବିଷୟରେ
କୃଷି ସମ୍ପର୍କୀୟ ପରିଚ୍ଛେଦରେ କୌଣସି ସୂଚନା ଦିଆ
ଯାଇନାହିଁ । ଯେଉଁ ଭଳି ଭାବରେ କାର୍ଯ୍ୟକ୍ରମ ଓ
ଶିଳ୍ପ ପ୍ରସ୍ତୁତ କରାଯାଇଛି ସେଥିରେ ଅନୁଭୂତ ଅସ୍ଥଳ-
ମାନଙ୍କ ଉପରେ ଗୁରୁତ୍ଵ ଦେବାପାଇଁ ମୂଳତଃ
କୌଣସି ଉଦ୍ୟମ ହୋଇଥିବାଭଳି ପ୍ରଶ୍ନାତ୍ମକ
ହୁଏ ନାହିଁ । ବସ୍ତୁତଃ ଏଥିମଧ୍ୟରୁ ଅଧିକାଂଶ
ବ୍ୟବସ୍ଥାର ସୁଫଳ ବିଶେଷତଃ ଅର୍ଥ ଯୋଗାଣକାରୀ
ସଂସ୍ଥାମାନଙ୍କୁ ସାହାଯ୍ୟ କରିବାପାଇଁ ରଖାଯାଇଥିବା
୨୭୩୦୦ କୋଟି ଟଙ୍କାର ସୁଫଳ ଅଧିକ ସମୃଦ୍ଧି
ରାଜ୍ୟମାନେ ପାଇପାରିବେ ବୋଲି ମୋର ଆଶଙ୍କା
ହୁଏ । ଏହିସବୁ କାର୍ଯ୍ୟକ୍ରମ ତୁରନ୍ତ କଲବେଳେ
ଦରିଦ୍ରତର ରାଜ୍ୟମାନଙ୍କ ପ୍ରତି ଯଥାଯଥ ଦୃଷ୍ଟି-
ଦେବାପାଇଁ ପଦକ୍ଷେପମାନ ନିଆଯିବା ଦରକାର ।

ବିଦ୍ୟୁତ୍ ଉତ୍ପାଦନ ସମ୍ବନ୍ଧରେ ଯେଉଁ ଶିକ୍ଷ
ଦିଆଯାଇଛି ତାହା ଅଧିକ ଦୁଃଖଦାୟକ । କେନ୍ଦ୍ର
ଉଦ୍ୟୋଗର ବିଦ୍ୟୁତ୍ ଉତ୍ପାଦନ ପରିକଳ୍ପନାଗୁଡ଼ିକ
ପାଇଁ ୧୯୮୦୦ କୋଟି ଟଙ୍କାର ବ୍ୟୟ ବ୍ୟବସ୍ଥା
କରାଯାଇଛି । ଏହି ପରିକଳ୍ପନାଗୁଡ଼ିକ ଦ୍ଵାରା ଖୁବ୍
କମ୍ ସଂଖ୍ୟକ ରାଜ୍ୟ ଉପକୃତ ହେବେ ଓ ସେମାନଙ୍କ
ମଧ୍ୟରୁ ଅଧିକାଂଶ ନହେଲେ ମଧ୍ୟ କେତେକ ରାଜ୍ୟ
ହେଉଛନ୍ତି ଅଧିକ ସମୃଦ୍ଧ ରାଜ୍ୟ । କେନ୍ଦ୍ର

ଉଦ୍ୟୋଗରେ ପରିଚାଳିତ ବଦ୍ୟତ୍ ଉତ୍ପାଦନ କେନ୍ଦ୍ରଗୁଡ଼ିକ ଯେଉଁ ପରିମାଣରେ ବଦ୍ୟତ୍ ଶକ୍ତିର ଗୁଡ଼ିକା ପୂରଣ କରିବେ, ସାଧ୍ୟ ଯୋଜନା ଉପରୁ ବଦ୍ୟତ୍ ଶକ୍ତି ଉତ୍ପାଦନର ଗୁଣ ସେହି ପରିମାଣରେ ହ୍ରାସ ପାଇବ । ତେଣୁ ସାଧ୍ୟ ଯୋଜନାକୁ ଏହି ଯୋଜନାଗୁଡ଼ିକ ଦ୍ଵାରା କରାଯିବା ଉପରେ ମୁଁ ଗୋର ଦେଖିଛି । ସାଧ୍ୟ ଯୋଜନା ବାବଦରେ କେନ୍ଦ୍ର ମିଳିଥିବା ପାଣ୍ଠି ସହଜ ଏହି ୧୯୮୦୦ କୋଟି ଟଙ୍କାକୁ ଯୋଗ କରାଯାଇ ଓ ତାହାକୁ କେନ୍ଦ୍ରୀୟ ସାହାଯ୍ୟର ଅନ୍ତର୍ଭୁକ୍ତ କରାଯାଇ । କେନ୍ଦ୍ର ଉଦ୍ୟମରେ ଗ୍ରାମାଞ୍ଚଳକୁ ବଦ୍ୟତ୍ ଯୋଗାଇ ଦେବା ଲାଗି ୪୫ କୋଟି ଟଙ୍କା ନିର୍ଦ୍ଦିଷ୍ଟ ରଖାଯାଇଛି । ଉଠାଜଳସେଚନ କେନ୍ଦ୍ରମାନଙ୍କୁ ବଦ୍ୟତ୍ ଶକ୍ତି ଯୋଗାଇ ଦେବାଲାଗି ଏହା ପ୍ରଧାନତଃ ଉଦ୍ଦିଷ୍ଟ । ଅନୁରୂପ ସୁବିଧାସୁଯୋଗ ପାଇଁ ସମ୍ପେଷ୍ଟ ପାଣ୍ଠିର ବ୍ୟବସ୍ଥା କରିବା ଦରକାରର ସାଧ୍ୟମାନଙ୍କ ପକ୍ଷରେ କଷ୍ଟସାଧ୍ୟ ହେଉଥିବାରୁ ସାବଧାନତା ସହକାରେ ପଦକ୍ଷେପ ନିଆ ନକଲେ ଏହି ପାଣ୍ଠି ବିଶେଷଭାବେ ଅଧିକ ସମୃଦ୍ଧ ସାଧ୍ୟମାନଙ୍କ ଦ୍ଵାରା ଚକଚକ ହେବ । ତେଣୁ ଏହିସବୁ ପାଣ୍ଠି ବିନିଯୋଗରେ ଗ୍ରାମାଞ୍ଚଳରେ ଯେଉଁସବୁ ବଦ୍ୟତ୍-ଯୋଗାଣ କାର୍ଯ୍ୟକ୍ରମ ଆରମ୍ଭ କରାଯିବ, ତାହା କେବଳ ଦରକାରର ସାଧ୍ୟମାନଙ୍କରେ ସୀମିତ ରଖିବାପାଇଁ ମୁଁ ପ୍ରସ୍ତାବ ଦେଉଛି ।

ଶିଳ୍ପ ଓ ଖଣିଜ ଦ୍ରବ୍ୟ କ୍ଷେତ୍ରରେ ଆଚଳ ଜନକ ପରିସ୍ଥିତି ସୃଷ୍ଟି ହୋଇଛି । ଏ କ୍ଷେତ୍ରରେ ୨,୯୧୦୦୦ କୋଟି ଟଙ୍କା ଖଟାଇବାର କାର୍ଯ୍ୟକ୍ରମ ରହିଛି । ଆନୁଷ୍ଠାନିକ ପରିଚ୍ଛେଦର ପରିଶିଷ୍ଟ—୨ରେ ଓଡ଼ିଶାପାଇଁ ଯେଉଁ ଅର୍ଥ ବ୍ୟବସ୍ଥା କରାଯାଇଛି ସେଥିରେ ସରକାରଙ୍କ ପାଇଁ ପ୍ରାୟ ୪୭୭ କୋଟି ଟଙ୍କା ରଖା ଯାଇଛି ଓ ଇସ୍ପାତ କାରଖାନାମାନଙ୍କରେ

ଏବଂ ନିକେଲ କାରଖାନାରେ ବୈଷୟିକ ସାଧନ ନିମନ୍ତେ ସ୍ଵଳ୍ପ ପରିମାଣର ଅର୍ଥ ବ୍ୟବସ୍ଥା କରାଯାଇଛି । ଓଡ଼ିଶା ପ୍ରଭୃତ ପ୍ରକୃତିକ ସମ୍ବଳ ଉପରୁ କିନ୍ତୁ ବିନିଯୋଗ କରାଯାଇଥିବା ଅର୍ଥର ଶତାଂଶ ୧ ଭାଗର ଅଧା ଭାଗ ମଧ୍ୟ ଓଡ଼ିଶା ପାଇଁ ଉଦ୍ଦିଷ୍ଟ ନୁହେଁ । ବିନିଯୁକ୍ତ ହେଉଥିବା ଉପରୋକ୍ତ ଅର୍ଥ ମଧ୍ୟରୁ ପ୍ରାୟ ୮୦୦୦୦ କୋଟି ଟଙ୍କା ଗୋଟିଏ ସାଧ୍ୟକୁ ମିଳୁଛି । ଏ ବାବଦ ବ୍ୟୟ ଆଉ କେତେକ ସାଧ୍ୟ ବଡ଼ ଧରଣର କାର୍ଯ୍ୟ ପାଇଁ ଉଦ୍ଦିଷ୍ଟ । କୋଇଲି ଭଣ୍ଡାର ତାଳଚେରରେ ଗୋଟିଏ ସାଧ୍ୟାୟତ୍ତକ ପାର କାରଖାନା ପ୍ରାୟ ୧୦୦ କାର୍ଯ୍ୟକୁ ଏହି ବ୍ୟୟ ବ୍ୟବହାର ଅନ୍ତର୍ଭୁକ୍ତ କରାଯାଇ ପାଇଁ ଆମେ ଦାବୀ କରି ଆସୁଛୁ । ଏହି କାରଖାନା ପ୍ରାପନ ସମ୍ଭାବନା ସମ୍ପର୍କରେ ଅଧ୍ୟୟନ କାର୍ଯ୍ୟ ଶେଷ ହୋଇଛି । ବୈଷୟିକ ମତାମତ ଆଦାନାଦାନ, କାରଖାନାର ଆୟ ବ୍ୟୟ ସମ୍ପର୍କରେ ହିସାବ କରାଯାଇଛି ଓ ଦେଶର କୋଇଲି ଉତ୍ପାଦନ ସାରକାରଖାନା ମଧ୍ୟରେ ଏହି କାରଖାନା ସର୍ବୋଚ୍ଚତ୍ତମ ହେବ ବୋଲି ପ୍ରମାଣିତ ହୋଇପାରେ । ଏହା ସତ୍ତ୍ଵେ ଚିଠା ଯୋଜନାରେ ଏହି କାରଖାନା ସଂପର୍କରେ ଉଲ୍ଲେଖ କରାଯାଇ ନାହିଁ । ଉତ୍ପାଦନାକାଳ ମଧ୍ୟରେ ଦୁଇ ଟଙ୍କା କୋଇଲି ଉତ୍ପାଦନ ସାରକାରଖାନା ସ୍ଥାପିତ ହେବ ବୋଲି ଅନୁମାନ କରାଯାଇଛି ଓ ଉଲ୍ଲେଖ କରାଯାଇଛି ।

ରେଳବାଇ କ୍ଷେତ୍ରରେ ୧,୦୫୦ କୋଟି ଟଙ୍କା ବ୍ୟୟ ବ୍ୟବହାର କରାଯାଇଛି । କଟକ-ପାଣ୍ଡିଠାଣ ରେଳ ପଥର ନିର୍ମାଣକାର୍ଯ୍ୟ ଯଥାର୍ଥରେ ଶେଷ କରିବା ସହଜକେଲ ସହକାରେ ତାଳଚେରକୁ ରେଳପଥ ସଂଯୁକ୍ତ କରିବାପାଇଁ ତାଳଚେର-ଡମଲପାଲି କୋୟାସ ନୂଆ ରେଳପଥ ତାଳକୁ ନେବା ପ୍ରକଳ୍ପ ଆମେ ଦାବୀ କରି ଆସୁଛୁ । ମାତ୍ର ଦୁର୍ଭାଗ୍ୟରେ

ଏହି ନୂଆ ଲୋକପଥ ବିଷୟ ଚିଠା ଯୋଜନାରେ
ଦେଖାଯାଇଛି । ବନ୍ଦର ବିଷୟରେ ମଧ୍ୟ
କାର୍ଯ୍ୟ କରାଯାଇଛି । ପାରାମର୍ଶପତ୍ର
ନିମନ୍ତେ ପଥାଗୀତ୍ର ପର୍ଯ୍ୟାପ୍ତ କାର୍ଯ୍ୟକ୍ରମ
କରିବାପାଇଁ ମୁଁ ଏହି ଅବସରରେ କେନ୍ଦ୍ର
ନିକଟରେ ପୁନର୍ବାର ଦାବୀ ଜଣାଇଛି ।

ମେଟିଫିଲ୍ଡରେ କହିବାକୁ ଗଲେ ଅର୍ଥନୈତିକ
ଅନୁକୂଳ ଗ୍ୟାଣ୍ଟିଫିଲ୍ଡରେ ଗ୍ୟାଣ୍ଟିଫିଲ୍ଡ
ଯୋଜନାପାଇଁ ଚିଠା ଚତୁର୍ଥ ପଞ୍ଚବାସିକ ଯୋଜନାରେ
କାର୍ଯ୍ୟ କରାଯାଇଛି, ତାହା ଖୁବ୍ କମ୍ ।
ଉଦ୍ୟୋଗରେ ଶିଳ୍ପ ଓ ବିଦ୍ୟୁତ୍ କାର୍ଯ୍ୟକ୍ରମ
ଅନୁକୂଳ ଗ୍ୟାଣ୍ଟିଫିଲ୍ଡ ଓଡ଼ିଶାପାଇଁ
ଅର୍ଥ ବ୍ୟୟ କରାଯାଇଛି, ତାହା ନଗଣ୍ୟ
ତଳେ । ଦରିଦ୍ରତାର ଗ୍ୟାଣ୍ଟିଫିଲ୍ଡରେ
ଉଦ୍ୟୋଗର ଉଦ୍ଦିଷ୍ଟତା ସମ୍ଭାବନା କମ୍
ଯୋଗୁଁ ବେସରକାରୀ ଉଦ୍ୟମ ମଧ୍ୟ ସେଠାରେ
ହେବା ସମ୍ଭବ ନୁହେଁ । ଅନ୍ୟତ୍ରରେ
ଗଲେ ଏହି ଯୋଜନା ଦରିଦ୍ରତାର ଗ୍ୟାଣ୍ଟିଫିଲ୍ଡରେ
ଜନସାଧାରଣ ବିଶେଷତଃ ଓଡ଼ିଶାର ଜନ-
ଆରଣ୍ୟ ନିକଟରେ ମୋଟାମୋଟି ଗ୍ରାମେ ଏକ
ଉଦ୍ଦିଷ୍ଟତାର ଚିତ୍ର ଉପସ୍ଥାପିତ କରିଛି ।
ଏହା ନିଶ୍ଚିତ ଯେ ଏହିଭଳି ଏକ ଯୋଜନାକୁ
ମୁହାଁଣ କରିପାରିବୁ ନାହିଁ ।

ଆମେ ବର୍ତ୍ତମାନ ଦୁଇଟି ବିକଳ ବ୍ୟବସ୍ଥାର
ଖିଲି ହୋଇଛୁ । ଗୋଟିଏ ହେଲେ ଏହି ଯୋଜନାକୁ
ସମ୍ପୂର୍ଣ୍ଣ ଅଗ୍ରାହ୍ୟ କରିବା ଓ ପୁଣି ଅନ୍ୟ ନୂଆକରି
ମ ଚଳାଇବା; ଏବଂ ଅନ୍ୟଟି ହେଲେ ଯୋଜନାରେ
ସମ୍ଭବ ପରିବର୍ତ୍ତନ ଘଟାଇ ତାକୁ ସହମୟ
କରିବା । ଜାଗା ସ୍ୱାର୍ଥ ଦୃଷ୍ଟିରୁ ମୁଁ ଦ୍ୱିତୀୟ
ଟି ଅନୁସରଣ କରିବାକୁ ପସନ୍ଦ କରେ । ଦ୍ୱିତୀୟ
ଟି କାର୍ଯ୍ୟକାରୀ କରିବା ଦୃଷ୍ଟିରୁ ଆମକୁ ପୁନର୍ବାର

ଗ୍ୟାଣ୍ଟିଫିଲ୍ଡରେ ଯୋଜନାକୁ ଫେରି ଆସିବାକୁ ପଡ଼ିବ । ମୁଁ
ପୂର୍ବରୁ କହି ରଖିଛି ଯେ ଉତ୍ତର ପ୍ରଦେଶ, ମଧ୍ୟ ପ୍ରଦେଶ,
ଗ୍ୟାଣ୍ଟିଫିଲ୍ଡ, ଓଡ଼ିଶା ଓ ବଙ୍ଗାଳ — ଏହି ପାଞ୍ଚଟି ଦରିଦ୍ରତାର
ଗ୍ୟାଣ୍ଟିଫିଲ୍ଡରେ ମୁଣ୍ଡପିଛା ବ୍ୟୟ ବରଦ ଖର୍ଚ୍ଚ କମ୍ । ଉତ୍ତର
ପ୍ରଦେଶରେ ମୁଣ୍ଡପିଛା ବ୍ୟୟ ବରଦ ହାତୀର ବ୍ୟୟ-
ବରଦ ଠାରୁ ଖର୍ଚ୍ଚ ଅଳ୍ପ କମ୍ । ବଙ୍ଗାଳରେ କେନ୍ଦ୍ରୀୟ
ପ୍ରକାରେ ବିଭିନ୍ନ ଯୋଜନାମାନ କାର୍ଯ୍ୟକାରୀ କରାଯାଇ
ଥିବାରୁ ବଙ୍ଗାଳ ପର୍ଯ୍ୟାପ୍ତ ଅଧିକ ପରିମାଣରେ ସଫ-
ତ୍ୱପୂର୍ଣ୍ଣ ପାଇଯାଇଛି । ଏହାଦ୍ୱାରା ଆଉ ରହିଲେ
ତନୋଟି ଗ୍ୟାଣ୍ଟିଫିଲ୍ଡ; ମଧ୍ୟ ପ୍ରଦେଶ, ଗ୍ୟାଣ୍ଟିଫିଲ୍ଡ ଓ ଓଡ଼ିଶା ।
ଏହି ତନୋଟି ଗ୍ୟାଣ୍ଟିଫିଲ୍ଡ ଗ୍ୟାଣ୍ଟିଫିଲ୍ଡ ଯୋଜନାକୁ
ବିଶେଷଭାବେ ବଢ଼ାଇବାକୁ ପଡ଼ିବ । ଏଥିପାଇଁ ଅତିରିକ୍ତ
ପାଣ୍ଡୁର ନିଶ୍ଚିତ ବ୍ୟବସ୍ଥା କରାଯିବା ଓ ସେଥିମଧ୍ୟରୁ
ଓଡ଼ିଶାର ସର୍ବନିମ୍ନ ଗୁଣ୍ଠି ୮୫ କୋଟି ଟଙ୍କା ଓଡ଼ିଶାକୁ
ଯେ ଗାଇ ଦିଆଯିବ ଦରକାର । ଏହା ହାସଲ କରିବା
ଲାଗି ଦୁଇଟି ବାଟ ରହିଛି । ଗୋଟିଏ ବାଟ ହେଉଛି
ବଳକା କାମ ଓ ବିଶେଷ ସମସ୍ୟା ପାଇଁ ରଖା ଯାଇ-
ଥିବା ଶତକଡ଼ା ୨୦ ଶତ ସମତୁଲ୍ୟ ବିଜର୍ଭରୁ ଏହି
ଗ୍ୟାଣ୍ଟିଫିଲ୍ଡ ପାଇଁ କେନ୍ଦ୍ରୀୟ ସାହାଯ୍ୟ ଚୁକ୍ତି କରିବା ।
ଅନ୍ୟ ବାଟଟି ହେଲେ କେନ୍ଦ୍ର ଉଦ୍ୟୋଗରେ କାର୍ଯ୍ୟକାରୀ
କରାଯିବା ପାଇଁ କୃଷି ଉତ୍ପାଦନ, ବିଦ୍ୟୁତ୍, ଶିକ୍ଷା,
ଗ୍ରାମ ଓ ସ୍ୱଚ୍ଛ ଶିଳ୍ପ, ଶିଳ୍ପ ଓ ଖଣିଜ ଦ୍ରବ୍ୟ ସଂକ୍ରାନ୍ତରେ
ଯେଉଁ କାର୍ଯ୍ୟକ୍ରମ ରଖାଯାଇଛି ତାକୁ କମାଇ ଦେଇ
ସେ କାବର ଅର୍ଥ ଏହି ତନୋଟି ଗ୍ୟାଣ୍ଟିଫିଲ୍ଡ ଗ୍ୟାଣ୍ଟିଫିଲ୍ଡ
ପ୍ରକାଶ ଯୋଜନାକୁ ହସ୍ତାନ୍ତରଣ କରିବା । ଏହାଦ୍ୱାରା
ଗ୍ୟାଣ୍ଟିଫିଲ୍ଡ ଯୋଜନା ପାଇଁ ବ୍ୟବସ୍ଥା କରାଗଲେ
ସୁଦ୍ଧା କେନ୍ଦ୍ରୀୟ ଯୋଜନାଗୁଡ଼ିକରେ ବିନିଯୋଗ
କରାଯାଉଥିବା ଅର୍ଥ ପର୍ଯ୍ୟାପ୍ତ ପରିମାଣରେ ଅନୁକୂଳ
ଗ୍ୟାଣ୍ଟିଫିଲ୍ଡ ଯୋଗାଇ ଦିଆଯିବାର ବ୍ୟବସ୍ଥା କରାଯିବ
ଆବଶ୍ୟକ । ସେହିଭଳି ମଧ୍ୟ ଅନୁକୂଳ ଗ୍ୟାଣ୍ଟିଫିଲ୍ଡ
ଉପରେ ଅର୍ଥ ଯୋଗାଣକାରୀ ସଂସ୍ଥାମାନେ ଅଧିକ
ଗୁଣ୍ଠି ଦେବାପାଇଁ ଆମେ କହି ଆସୁଥିଲେ ସୁଦ୍ଧା

ସେ କ୍ଷେତ୍ରରେ ବିଶେଷ କିଛି ଅଗ୍ରଗତି ଘଟିନାହିଁ ।
 ଚରଦ୍ରବର ସ୍ୱାଧୀନତାରେ ଯେପରି ନିଷ୍ପତ୍ତି ଘଟିବ ସେ
 ପର୍ଯ୍ୟନ୍ତ କାର୍ଯ୍ୟକ୍ରମ ହାତକୁ ନିଆଯାଇ ପାରିବ ସେହି
 ଦୃଷ୍ଟିରୁ ଦୁଇଟି ପ୍ଲାଣ୍ଟିଙ୍ଗ୍ କମିଟି ବସାଇବା ନିମିତ୍ତ
 ପ୍ରସ୍ତାବ ଦେଉଛି । ଯୋଜନା କମିଶନର ପ୍ରତିନିଧି,
 ଛ'ଟି ଅନ୍ତୋନ୍ନତ ସ୍ୱାଧୀନ ପ୍ରତିନିଧି ଓ ଭାରତ
 ସରକାରଙ୍କ ସଂପୃକ୍ତ ମହାଲୟମାନଙ୍କର ପ୍ରତିନିଧିମାନଙ୍କୁ
 ଘେନି ଗୋଟିଏ ପ୍ଲାଣ୍ଟିଙ୍ଗ୍ କମିଟି ଗଠନ କରାଯିବ ଓ
 ଏହି କମିଟିର କାର୍ଯ୍ୟ ହେବ କେନ୍ଦ୍ରୀୟ କାର୍ଯ୍ୟକ୍ରମ-
 ଗୁଡ଼ିକର ପର୍ଯ୍ୟାଲୋଚନା କରିବା । ଅନ୍ୟ ପ୍ଲାଣ୍ଟିଙ୍ଗ୍
 କମିଟିରେ ରିଜର୍ଭ ବ୍ୟାଙ୍କର ଗଭର୍ଣ୍ଣର ଚେୟାରମ୍ୟାନ୍
 ରହିବେ ଓ କେନ୍ଦ୍ର ଅର୍ଥ ଯୋଗାଣକାରୀ ସଂସ୍ଥା ଏବଂ
 ଛ'ଟି ଅନ୍ତୋନ୍ନତ ସ୍ୱାଧୀନ ପ୍ରତିନିଧିମାନେ ଏଥିରେ
 ପ୍ରାନ୍ତ ପାଇବେ । ଜୀବନଶ୍ୟାମା କର୍ପୋରେସନ୍, ଆଇ.
 ଡି. ବି. ଆଇ., ଭାରତୀୟ ଅର୍ଥ କର୍ପୋରେସନ୍, ଏ.
 ଆଇ. ସି., ଏଗ୍ରୋ-ଇଣ୍ଡଷ୍ଟ୍ରିଜ୍ କର୍ପୋରେସନ୍ ଓ
 ଗ୍ରାମ୍ୟ ବିଦ୍ୟୁତ୍ କରଣ କର୍ପୋରେସନ୍ ଇତ୍ୟାଦି
 ସଂସ୍ଥାମାନେ କେଉଁଠି ରହି କିପରି ଭାବରେ ଅର୍ଥ
 ଉତ୍ପାଦନ କରି ଭାରିକେ ସେ ସଂପର୍କୀୟ କାର୍ଯ୍ୟକ୍ରମ-
 ଗୁଡ଼ିକୁ ବସାଇ କରିବେ ।

ମୋର ବକ୍ତବ୍ୟ ଶେଷ କରିବା ପୂର୍ବରୁ ଚିଠା
 ଯୋଜନାକୁ ସଂଶୋଧନ କରିବା ନିମନ୍ତେ ମୁଁ ଯୋଜନା
 କମିଶନକୁ ପ୍ରସ୍ତାବ ଦେଉଛି ଯେ—

- (କ) କେନ୍ଦ୍ରସ୍ତରୀୟ ଯୋଜନା କାର୍ଯ୍ୟକ୍ରମକୁ
 ଆବଶ୍ୟକମତେ ସ୍ତ୍ରାସ କରି ଓ କେନ୍ଦ୍ରୀୟ

ସାହାଯ୍ୟର ସଂରକ୍ଷିତ ଶତକଡ଼ା ୨୦ ଭାଗକୁ
 ଉପଯୋଗ କରି ଯୋଜନାର ବ୍ୟୟ-ବିବେକକୁ
 ସମତୁଲ୍ୟ କରାଯାଇ ଓ ସରକାର, ମଧ୍ୟ ପ୍ରଦେଶ
 ଏବଂ ଓଡ଼ିଶାପାଇଁ ଅଧିକ ପରିମାଣରେ
 ବ୍ୟୟ ବରାଦର ବ୍ୟବସ୍ଥା କରାଯାଉ ;

- (ଖ) କେନ୍ଦ୍ର ସରକାରଙ୍କ ନିକଟରୁ ଅଣାଯାଇଥିବା
 ରୁଣ ପରିଶୋଧ ବ୍ୟବସ୍ଥାରେ ପରିବର୍ତ୍ତନ
 କରିବାଲାଗି ଅର୍ଥ କମିଶନ ଯେଉଁ ସୁପାରିଶ
 କରିଥିଲେ ତାହା ଗ୍ରହଣ କରାଯାଇ ଓ
 ଓଡ଼ିଶା ଓ ସରକାର ପାଇଁ ହିସାବ ଦେଇ ;
- (ଗ) ଓଡ଼ିଶାରେ କେନ୍ଦ୍ରୀୟ ଉଦ୍ୟୋଗରେ ଯେଉଁ
 କେତୋଟି ଶିଳ୍ପ ଯୋଜନା କାର୍ଯ୍ୟକାରୀ ନୁହେଁ
 ସେହି ତାହା ନିର୍ଦ୍ଦିଷ୍ଟ କରାଯାଉ ;
- (ଘ) ତାଳଚେର ସାରକାରଖାନା, ପାଗୁଡ଼ୀପ ବରଦ
 ଉନ୍ନୟନ ଓ ତାଳଚେର-ବିମଳାଗଡ଼ ରେଳ-
 ପଥକୁ ଯୋଜନାର ଅନ୍ତର୍ଭୁକ୍ତ କରାଯାଉ ;
- (ଙ) ଅନ୍ତୋନ୍ନତ ସ୍ୱାଧୀନତାରେ ଯେପରି କେନ୍ଦ୍ର
 ତରଫରୁ ପର୍ଯ୍ୟାପ୍ତ ପରିମାଣର ଅର୍ଥ ଉତ୍ପାଦନ
 କରାଯିବ ଓ ଅର୍ଥ ଯୋଗାଣକାରୀ ସଂସ୍ଥା-
 ମାନଙ୍କରୁ ଯଥେଷ୍ଟ ପରିମାଣରେ ପାଣ୍ଟି ନିର୍ମାଣ
 ଭାବରେ ମିଳିପାରିବ, ସେଥିପାଇଁ କାର୍ଯ୍ୟକ୍ରମ
 ତଥା ମାତ୍ର ନିର୍ଦ୍ଧାରଣ କରାଯାଉ ।

ଚତୁର୍ଥ ପଞ୍ଚକାଣ୍ଡ ଯୋଜନାର ଚିଠା ସଂପର୍କରେ ଆଲୋଚନା କରିବାପାଇଁ ନିକଟରେ ଅନୁଷ୍ଠିତ
 ଗାନ୍ଧୀ ଉନ୍ନୟନ ପରିଷଦର ବୈଠକରେ ଓଡ଼ିଶାର ମୁଖ୍ୟମନ୍ତ୍ରୀ ଶ୍ରୀ ରଞ୍ଜେନ୍ଦ୍ର ନାରାୟଣ ସିଂହ ଦେଓ
 ଯେଉଁ ଭାଷଣ ଦେଇଥିଲେ, ସେହି ଭାଷଣରୁ ଏ ରଚନାଟି ଗୃହୀତ ।

ଦେଶର ବିକାଶରେ ପରିସଂଖ୍ୟାନ ବିଜ୍ଞାନର ଭୂମିକା

ପାଠ୍ୟପୁସ୍ତକ ବ୍ୟକ୍ତି ହିସାବରେ ମୁଁ ଜାଣେ ଯେ ପରିସଂଖ୍ୟାନ ବିଜ୍ଞାନ ଅତି ପୁରାତନ ଏବଂ ବିଭିନ୍ନ କ୍ଷେତ୍ରରେ ଏହାର ପ୍ରୟୋଗ କରାଯାଇ ଦେଶ ଏବଂ ମାନବ ଶାସନ ଶୁଖିଳିତ କରାଯାଇଥିଲା ଏବଂ ଜନ ସଂଖ୍ୟା କାର୍ଯ୍ୟକ୍ରମର ଧାରା ଓ ମାତ୍ର ନିର୍ଦ୍ଧାରଣ ପାଇଥିଲା । ବୃତ୍ତାନ୍ତର ଅର୍ଥମାତ୍ର ଶାସନର ପ୍ରମାଣ ମିଳେ । ଇଂରେଜ ସରକାରଙ୍କ କ୍ଷେତ୍ରରେ ଦେଶର ଉନ୍ନତ ପ୍ରତି କୃଷିତ ଦୃଷ୍ଟି ଦେଇ ଜନ ଅଭିନ ଶୁଖିଳା ରକ୍ଷାପ୍ରତି ଅଧିକ ଧ୍ୟାନ ପାଇ ଥିବାରୁ ପରିସଂଖ୍ୟାନର ଆବଶ୍ୟକତା ଅଧିକ ଅନୁଭୂତ ହେଉ ନଥିଲା । ତେଣୁ ଅନ୍ୟାନ୍ୟ ଦେଶମାନଙ୍କ ଦେଶ ଭୂମିରେ ଆମେ ପରିସଂଖ୍ୟାନର ବହୁତ ପଦ୍ଧତିରେ ପଡ଼ି ଯାଇଛୁ । ଏପରିକି ପରିସଂଖ୍ୟାନର ସରକାରଙ୍କ ସାହାଯ୍ୟରେ ମଧ୍ୟ ଆମ ଦେଶରେ ପରିସଂଖ୍ୟାନ-ଜେନେରାଲ ଅଫ୍ ଦ ମସିଆ ଲିମିଟେଡ୍ ଆଣ୍ଡ ସ୍ଟାଟିଷ୍ଟିକ୍ସ ଭଳି ସଂସ୍ଥାମାନ କରାଯାଇ ବିଭିନ୍ନ ପ୍ରକାରର ତଥ୍ୟ ସଂଗ୍ରହ କରାଯାଇଛି । ଗତ ମହାଯୁଦ୍ଧ ସମୟରେ ଦେଶର ଜନ ସଂଖ୍ୟା ଏବଂ ମୂଲ୍ୟ ପୁରୀକୁ ନିୟନ୍ତ୍ରିତ କରିବା ପ୍ରସଙ୍ଗ, ମଇ-୧୯୭୯

ପାଇଁ ପରିସଂଖ୍ୟାନର ଆବଶ୍ୟକତା ଅଧିକ ଭାବରେ ଅନୁଭୂତ ହେଉଥିଲା ଏବଂ ସ୍ୱାଧୀନତା ପରେ ଦେଶରେ ଯୋଜନାବଦ୍ଧ ଅର୍ଥମାତ୍ରର ପ୍ରଚଳନ ହେବା ସଙ୍ଗେ ସଙ୍ଗେ ବିଭିନ୍ନ କ୍ଷେତ୍ର ପାଇଁ ଯୋଜନା ପ୍ରଣୟନ କରି ସେଗୁଡ଼ିକୁ ଯଥାପଥ ଭାବରେ କାର୍ଯ୍ୟକାରୀ କରିବା ପାଇଁ ପରିସଂଖ୍ୟାନ ତଥ୍ୟ ଅତ୍ୟନ୍ତ ଦାୟିତ୍ୱ ମନେହେଲା । ଏଣୁ ସାରା ଦେଶରେ ପରିସଂଖ୍ୟାନର ଉନ୍ନତ ପାଇଁ ଦୃଢ଼ପଦକ୍ଷେପ ନିଆଗଲା ।

ପରିସଂଖ୍ୟାନର ମାନେ ନିର୍ଭର ତଥ୍ୟ ସଂଗ୍ରହ କରି ସେଗୁଡ଼ିକୁ ଉପଯୁକ୍ତ ଭାବରେ ଅନୁଶୀଳନ କରି ଶାସକ ଗୋଷ୍ଠୀ ଓ ବିଭିନ୍ନ ଉନ୍ନତମୂଳକ ଯୋଜନା କାର୍ଯ୍ୟକାରୀ କରୁଥିବା କର୍ମଚାରୀମାନଙ୍କୁ ସେମାନଙ୍କ କାର୍ଯ୍ୟରେ ସାହାଯ୍ୟ କରନ୍ତୁ । ଆମ ଦେଶରେ ଗତ ଚଳିତ ଯୋଜନାର ମୂଲ୍ୟାଙ୍କନରୁ ଜଣାଯାଏ ଯେ, ଯଦି ଆମ ଯୋଜନାମାନଙ୍କରୁ ବାଞ୍ଛିତ ଫଳ ମିଳି ନାହିଁ, ତେବେ ତାହା ମୁଖ୍ୟତଃ ନିର୍ଭର ତଥ୍ୟ ଅଭାବରୁ କିମ୍ବା ଯୋଜନା ପ୍ରଣୟନକାରୀ ଓ ତାହାକୁ କାର୍ଯ୍ୟକାରୀ କରୁଥିବା କର୍ମଚାରୀମାନଙ୍କର ଉପଯୁକ୍ତ ଓ ନିର୍ଭର ତଥ୍ୟ ଉପରେ ନିର୍ଭରତାର ଅଭାବରୁ

ଦକ୍ଷିଣ । ଯେଉଁ ଯୋଜନା ଉପଯୁକ୍ତ ଓ ନିର୍ଭୁଲ
 ତଥ୍ୟ ଉପରେ ପ୍ରତିଷ୍ଠିତ, ସେହି ଯୋଜନାର କାର୍ଯ୍ୟ-
 କାରୀତା ଉପରେ ଯଦି ଅନୁଦେଶା ବା ଅସାଧୁ
 ମନୋଭାବ ନଥାଏ, ତେବେ ସେଥିରୁ ନିଶ୍ଚୟ ଉଦ୍ଦିଷ୍ଟ
 ଫଳ ମିଳିବ । ଉଦାହରଣ ସ୍ୱରୂପ, ଆମ ରାଜ୍ୟରେ
 ପ୍ରଜାପୁତ୍ର ଓ ଗ୍ରାମ ଶିଳ୍ପ ନାମରେ ଯେଉଁ ସବୁ
 ଶିଳ୍ପାନୁଷ୍ଠାନମାନ ପ୍ରତିଷ୍ଠିତ ହୋଇଛି ସେଗୁଡ଼ିକରୁ
 ଅଧିକାଂଶ କ୍ଷେତ୍ରରେ ଲୌଣସି ସୂତଳ ମିଳିନାହିଁ —
 କାରଣ ଗୋଟିଏ ଶିଳ୍ପାନୁଷ୍ଠାନ ଗଢ଼ିବାପାଇଁ ନିଶ୍ଚିତ
 ନେବା ସ୍ୱତନ୍ତ୍ର ଜଳବାୟୁ, କଞ୍ଚାମାଲ, ଶ୍ରମିକ ଏବଂ
 ଉତ୍ପାଦକ ଦ୍ୱ୍ୟୟର ବିଶିଷ୍ଟ ପାଇଁ ବଜାର ଲଭ୍ୟାଦି
 ବିଷୟରେ ଯେଉଁ ସବୁ ତଥ୍ୟ ଆବଶ୍ୟକ ସେହି ସବୁ
 ତଥ୍ୟ ଉଦ୍ଦିଷ୍ଟରେ ନିଶ୍ଚିତ ଗ୍ରହଣ କରାଯାଇ ନାହିଁ ।
 ସେହିପରି ଆମ ଦେଶରେ କୃଷିମାତ୍ର ସଫଳ ହେବା-
 ପାଇଁ ଆକାଶ ଯୋଗ୍ୟ ଜମିର ପରିମାଣ, ଭୂମିର
 କସମ, ଜଳସେଚନ ଲଭ୍ୟାଦି ଅନୁଷ୍ଠାନିକ ନିର୍ଭୁଲ
 ତଥ୍ୟ ସବୁର ଅଭାବ ରହିଛି । ଏଣୁ ସମସ୍ତ ପ୍ରକାର
 ଉନ୍ନତ ମୂଳକ କାର୍ଯ୍ୟକ୍ରମ ସବୁ ସଫଳ କରିବା ପାଇଁ
 ଶାସକ ଗୋଷ୍ଠୀ ଓ କର୍ମଚାରୀମାନଙ୍କୁ ଆବଶ୍ୟକ ତଥ୍ୟ
 ଉପରେ ନିର୍ଭର କରି କାର୍ଯ୍ୟକରିବାକୁ ପଡ଼ିବ ।

ଆମ ରାଜ୍ୟରେ ବ୍ୟବେ ଅର୍ଥ ଶ୍ଳାଷ୍ଟିଷ୍ଟିକର୍ତ୍ତା ଆଣ୍ଡ
 ଇକନମିକ୍ସ ରାଜ୍ୟ ପ୍ରସ୍ତୁତ ପରିସଂଖ୍ୟାନ ସଂସ୍ଥା ।
 ଏହି ସଂସ୍ଥା ଜଗତରେ ରାଜ୍ୟର ସମସ୍ତ ପ୍ରକାର ତଥ୍ୟ
 ବିଶ୍ଳେଷଣ ଉପାୟରେ ସଂଗ୍ରହ କରାଯାଇ ବିଭିନ୍ନ
 କାର୍ଯ୍ୟରେ ବିନିଯୋଗ ହେବାପାଇଁ ପରିକେଷଣ
 କରାଯାଇଥାଏ । ଏହି ତଥ୍ୟମାନଙ୍କ ମଧ୍ୟରୁ କେତେକ
 ଏହି ସଂସ୍ଥାଦ୍ୱାରା ଫିଲଡ୍ ସର୍ଭେ ମାଧ୍ୟମରେ ମୌଳିକ
 ସୂଚନା ସଂଗୃହୀତ ହୁଏ ଏବଂ ଅନ୍ୟଗୁଡ଼ିକ ସରକାରୀ
 ସଂସ୍ଥାମାନଙ୍କରୁ ସଂଗୃହୀତ ହୁଏ । ଏହି ସବୁ ତଥ୍ୟକୁ
 ବିଶ୍ଳେଷଣ ପ୍ରଣାଳୀରେ ଅନୁଶୀଳନ କରାଯାଇ ବିଭିନ୍ନ
 ଯୋଜନା ପ୍ରଣୟନ ଓ କାର୍ଯ୍ୟକାରୀତାରେ ବିନିଯୋଗ

କରାଯାଏ । ରାଜ୍ୟ ପ୍ରସ୍ତୁତ ସଂସ୍ଥା ଅଧୀନ
 ଜିଲ୍ଲା ପରିସଂଖ୍ୟାନ ସଂସ୍ଥା କାର୍ଯ୍ୟ କରନ୍ତି ।
 ଜିଲ୍ଲା ପରିସଂଖ୍ୟାନ ସଂସ୍ଥା ଜିଲ୍ଲା ପ୍ରଭୃତିରେ ବିଭିନ୍ନ
 ସଂଗ୍ରହ କରି ସଂକଳନ କରନ୍ତି, ସାହାଯ୍ୟ କରନ୍ତି
 ଓ ତାଙ୍କ ଅଧୀନରେ କାର୍ଯ୍ୟ କରୁଥିବା କର୍ମଚାରୀ
 ମାନଙ୍କୁ ସେମାନଙ୍କ କାର୍ଯ୍ୟରେ ସାହାଯ୍ୟ କରେ
 ମୁଖ୍ୟତଃ କହିବାକୁ ଗଲେ ରାଜ୍ୟ ଓ ଜିଲ୍ଲା ପ୍ରଭୃତି
 ବିଭିନ୍ନ ଶାସକ ଓ ଉନ୍ନତ ମୂଳକ କାର୍ଯ୍ୟ କରୁଥିବା
 ଥିବା କର୍ମଚାରୀମାନେ ସେମାନଙ୍କର ସେମାନଙ୍କ
 କାର୍ଯ୍ୟରେ ନିର୍ଭୁଲ ତଥ୍ୟର ଆବଶ୍ୟକତା ଅନୁସାରେ
 କରିବା ଉଚିତ ଏବଂ ସେମାନଙ୍କର କାର୍ଯ୍ୟକ୍ରମ
 ପାରିସଂଖ୍ୟାନ ରୂପରେ ରାଜ୍ୟ ଓ ଜିଲ୍ଲା ପ୍ରଭୃତିରେ
 ପରିସଂଖ୍ୟାନ କର୍ମଚାରୀଙ୍କୁ ଜଣାଇ ଦେବା ଉଚିତ
 ତାହାହେଲେ ପରିସଂଖ୍ୟାନ ବିଭାଗ ସେହି ସବୁ ତଥ୍ୟ
 ସଂଗ୍ରହ କରି ଯୋଗାଇ ଦେଇ ପାରିବ
 ଅନ୍ୟ ବିଶେଷରେ ଯେଉଁ କର୍ମଚାରୀମାନେ ବିଭିନ୍ନ
 ମୂଳକ ଯୋଜନା କାର୍ଯ୍ୟକାରୀ କରୁଛନ୍ତି ସେମାନେ
 ମଧ୍ୟ ସେମାନଙ୍କ ଅଧୀନରେ କାର୍ଯ୍ୟକରୁଥିବା କର୍ମଚାରୀ
 ମାନଙ୍କ ଦ୍ୱାରା ଯୋଜନା ଦ୍ୱାରା ମିଳୁଥିବା ଫଳାଫଳ
 ଓ ତତ୍ତ୍ୱସମ୍ବନ୍ଧୀୟ ଆନୁଷ୍ଠାନିକ ତଥ୍ୟ ଉଦ୍ଦିଷ୍ଟ
 ସ୍ତରରେ ଲିପିବଦ୍ଧ କରି ରଖିବା ଉଚିତ । ଅନ୍ୟ
 ସମୟରେ ଉପଯୁକ୍ତ କର୍ମଚାରୀମାନେ ଧାରାବାହିକ
 ଭାବରେ ତଥ୍ୟ ଲିପିବଦ୍ଧ କରିବାକୁ ଚେଷ୍ଟା କରି
 ନାହିଁ । ଉନ୍ନତ ମୂଳକ ଯୋଜନାର ଅଗ୍ରଗତି
 ସେମାନେ ଅବଗତ କରି ରିପୋର୍ଟ ଦିଅନ୍ତି
 ଏହାର କାରଣ ଉଣା ଅଧିକରେ ସମସ୍ତଙ୍କୁ ଜଣା
 ଫଳରେ ଉଚିତ ପଦରେ ଥିବା ଶାସକ ଗୋଷ୍ଠି
 ଅତ୍ୟାଧିକ ଆଶାନ୍ୱିତ ହୋଇ, ପ୍ରକୃତ କେହି
 କାରଣରୁ ଆମର ଲକ୍ଷ ପୂରଣ ହୋଇ ପାରୁନାହିଁ
 ତାର କାରଣ ନିର୍ଦ୍ଧାରଣ କରନ୍ତି ନାହିଁ ଏବଂ
 ଆନନ୍ଦରେ ରହନ୍ତି । ଆମର ଯୋଜନା ଉଦ୍ଦିଷ୍ଟ
 ମୂଳକ କାର୍ଯ୍ୟର ଲକ୍ଷ୍ୟ ସଦୃଶ ପୂର୍ଣ୍ଣ ହୋଇ ନ ପାରୁଛି

କେବେ ସେହି ଯୋଜନା କାର୍ଯ୍ୟକାରୀ କରୁଥିବା କର୍ମଚାରୀମାନେ ନିର୍ଭୀକ ଭାବରେ ତାହା ପ୍ରକାଶ କରିବା ପରେ ସଙ୍ଗେ, ଉପରିସ୍ଥ କର୍ମକର୍ତ୍ତାମାନଙ୍କ ସଙ୍ଗେ କ୍ଷମ ହାସଲ ନହୋଇ ପାରିବାର କାରଣ ଏବଂ ନିଜ ପଦକ୍ଷେପ ନେଲେ ଯୋଜନା ସଫଳ ହୋଇ ପାରିବ, ତାହା ଆଲୋଚନା କରି ଉଦ୍ଦେଶ୍ୟତ କର୍ମପଦ୍ଧତି ପ୍ରତି କରିବା ଉଚିତ । ଏଣୁ ତଥ୍ୟ ସଂଗ୍ରହ, ସଂଗଠନ ଓ ଅନୁଶୀଳନ କ୍ଷେତ୍ରରେ ଅନ୍ୟ ବିଭାଗର କର୍ମକର୍ତ୍ତା ଓ ପରିସଂଖ୍ୟାନ ବିଭାଗ କର୍ମକର୍ତ୍ତାଙ୍କ ମଧ୍ୟରେ ସହଯୋଗ ରହିବା ବାଞ୍ଛନୀୟ । ରାଜ୍ୟ ଓ ଜିଲ୍ଲା ସ୍ତରରେ ଥିବା ପରିସଂଖ୍ୟାନ ସଂସ୍ଥାର ଉପଯୁକ୍ତ ବ୍ୟବହାର ପାଇଁ ଅନ୍ୟାନ୍ୟ କର୍ମଚାରୀମାନେ ଚେଷ୍ଟା ନକରି ଉଚିତ ଏବଂ ସେମାନଙ୍କର କାର୍ଯ୍ୟପାଇଁ ସେମାନେ ନିର୍ଭୂଲ ତଥ୍ୟର ସାହାଯ୍ୟ ନେବା ଉଚିତ । ପ୍ରଥମ ପକ୍ଷରେ ପରିସଂଖ୍ୟାନ ସଂସ୍ଥାର କାର୍ଯ୍ୟ ଏପରି ହେବା ଉଚିତ, ଯେପରିକି ରାଜ୍ୟ ଓ ଜିଲ୍ଲା ସ୍ତରରେ ପ୍ରଥମ ବିଭାଗମାନେ ଏହାର ଉପକାରଣ ଓ କାର୍ଯ୍ୟ-କାରୀତା ଅନୁଭବ କରିପାରିବେ ଏବଂ ସର୍ବଦା ଏହି ସଂସ୍ଥାର ସାହାଯ୍ୟ ଲୋଡ଼ିବେ ।

ସମ୍ବଲପୁର ଜିଲ୍ଲାରେ ସଦନ କୃଷିଯୋଜନା କାର୍ଯ୍ୟକାରୀ ହେଉଥିବାରୁ ଏହି ଯୋଜନାର ମୂଲ୍ୟାଙ୍କନ କରିବା ପାଇଁ ଜିଲ୍ଲାପ୍ରଶାସନ ପରିସଂଖ୍ୟାନ ସଂସ୍ଥା ସହିତ ଆଉ ଗୋଟିଏ ମୂଲ୍ୟାଙ୍କନ ସଂସ୍ଥା କାର୍ଯ୍ୟ କରିଛି ଏବଂ ଏହି ଅନୁଷ୍ଠାନ ମଧ୍ୟ ଆଜିର ଉଦ୍ଦେଶ୍ୟତ

ନବନିର୍ମିତ ଗୃହରେ କାର୍ଯ୍ୟ କରିବ । ଏହି ଜିଲ୍ଲା କୃଷି କ୍ଷେତ୍ରରେ ଅଗ୍ରଣୀ ହୋଇ ରାଜ୍ୟର ଅନ୍ୟ ଜିଲ୍ଲାମାନଙ୍କର ପ୍ରଥମଦର୍ଶକ ହେବ ବୋଲି ଆଶା କରାଯାଉଛି । ଏହି ସଦନ ଯୋଜନା ସମ୍ପର୍କୀୟ ପ୍ରକୃତ ତଥ୍ୟ ବିଶ୍ଳେଷଣ କରି କୃଷିର ଉତ୍ତରୋତ୍ତର ଉନ୍ନତ ପାଇଁ ଚେଷ୍ଟା କରାଯିବା ଉଚିତ । ଅନ୍ୟ ଦିଗରେ ଏହି ଜିଲ୍ଲା ଶିଳ୍ପ କ୍ଷେତ୍ରରେ ମଧ୍ୟ ପଦକ୍ଷେପ ଅଗ୍ରଗତ କରିପାରିଛି ଏବଂ ଏହି ଜିଲ୍ଲାର ଶିଳ୍ପ ଅଗ୍ରଗତର ପ୍ରକୃତ ତଥ୍ୟ ରାଜ୍ୟର ଅନ୍ୟ ଅଞ୍ଚଳରେ ଶିଳ୍ପାନୁଷ୍ଠାନ ପ୍ରତିଷ୍ଠା ଦିଗରେ ସାହାଯ୍ୟ କରିବ ; କିନ୍ତୁ ଏହିସବୁ ତଥ୍ୟର ନିର୍ଭୂଲ ସଂଗ୍ରହ ଓ ବିଶ୍ଳେଷଣ ଶିଳ୍ପାନୁଷ୍ଠାନର କର୍ମଚାରୀମାନଙ୍କ ଉପରେ ନିର୍ଭର କରେ । ମୋର ଆଶା ଏହି ଜିଲ୍ଲାର କୃଷି ବିଶେଷଜ୍ଞ ଓ ଶିଳ୍ପପତିମାନେ ଜିଲ୍ଲାପ୍ରଶାସନ ପରିସଂଖ୍ୟାନ ସଂସ୍ଥା ସହିତ ସମ୍ପର୍କ ଓ ସହଯୋଗ ସ୍ଥାପନ କରି ତାଙ୍କର ଉଦ୍ଦେଶ୍ୟତ କର୍ମପଦ୍ଧତି ପ୍ରତି କରିବେ ।

ଏଣୁ ମୋର ଆଶା, ଅନ୍ୟାନ୍ୟ କର୍ମଚାରୀ ଗୋଷ୍ଠୀ ସରକାରୀ ଓ ବେସରକାରୀ ଶିଳ୍ପପତି ଗୋଷ୍ଠୀ ଏବଂ ପରିସଂଖ୍ୟାନ କର୍ମଚାରୀମାନେ ସେମାନଙ୍କର ଦାୟିତ୍ଵରେ ସଜାଗ ରହି ଏବଂ ପରିସ୍ଠର ସହଯୋଗୀ ମନୋବୃତ୍ତି ନେଇ କାର୍ଯ୍ୟ କଲେ ଏହି ଜିଲ୍ଲାରେ କାର୍ଯ୍ୟକାରୀ ହେଉଥିବା ବିଭିନ୍ନ ଉନ୍ନତ ମୂଳକ ଯୋଜନା ଓ ଶିଳ୍ପାନୁଷ୍ଠାନମାନ ଉନ୍ନତ ପଥରେ ଅଗ୍ରସର ହୋଇ ପାରିବ ।

ନିକଟରେ ସମ୍ବଲପୁରଠାରେ ପରିସଂଖ୍ୟାନ କାର୍ଯ୍ୟକାରୀ ପାଇଁ ଏକ ନୂତନ ଗୃହ ଉଦ୍ଘାଟନ ଉପଲକ୍ଷେ ଓଡ଼ିଶାର କୃଷି ଉପମନ୍ତ୍ରୀ ଶ୍ରୀ ବୃନ୍ଦାବନ ତ୍ରିପାଠୀ ଦେଇଥିବା ଭାଷଣରୁ ଉଦ୍ଧୃତ ।

ଭବୀ ବଂଶଧରଙ୍କୁ

ସୁଖୀ ଓ ସମୃଦ୍ଧ କରିବାର ଏକମାତ୍ର ପଦ୍ଧତି

ପରିବାର ନିୟନ୍ତ୍ରଣ

ନିୟନ୍ତ୍ରିତ ପରିବାର ଜାତିର ମେରଦଣ୍ଡ

ନିକଟତମ

ପରିବାର କଲ୍ୟାଣ କେନ୍ଦ୍ରରୁ

ପରାମର୍ଶ ନିଅନ୍ତୁ ।

[ରାଜ୍ୟ ପରିବାର ନିୟନ୍ତ୍ରଣ ସଂସ୍ଥା]

ସୁନ୍ଦରଗଡ଼ ଜିଲ୍ଲା

ସୁନ୍ଦରଗଡ଼ ଜିଲ୍ଲା ଓଡ଼ିଶାର ଉତ୍ତର ସୀମାରେ
 ୨୧°-୩୫' ଓ ୨୨°-୩୨' ଉତ୍ତର ଅକ୍ଷାଂଶ ଏବଂ
 ୮୩°-୩୨' ଓ ୮୪°-୨୨' ପୂର୍ବ ଦ୍ରାଘିମା ମଧ୍ୟରେ
 ଅବସ୍ଥିତ । ଏହାର ଉତ୍ତର ସୀମାରେ ବଡ଼ାର
 ଜଙ୍ଗଲର ରାସ୍ତା ଓ ସିଂହଭୂମ ଜିଲ୍ଲା, ଦକ୍ଷିଣରେ
 ସମ୍ବଲପୁର ଜିଲ୍ଲା, ପଶ୍ଚିମରେ ମଧ୍ୟପ୍ରଦେଶର ରାୟଗଡ଼
 ଜିଲ୍ଲା ଓ ପୂର୍ବରେ କେଉଁଝର ଜିଲ୍ଲା ଅବସ୍ଥିତ ।
 ପ୍ରାକୃତ ଗାଙ୍ଗପୁର ଓ ବଣାଇ ଦେଖିୟୁରାଜ୍ୟ ଦ୍ୱୟର
 ସମ୍ମିଶ୍ରଣରେ ୧୯୪୭ ମସିହା ର ଏହି ଜିଲ୍ଲାଟି ସୃଷ୍ଟି
 କରାଯାଇଥିଲା । ସଦର ମହକୁମା ସହର 'ସୁନ୍ଦରଗଡ଼'ର
 ନାମ ଅନୁସାରେ ଜିଲ୍ଲାର ନାମକରଣ ହୋଇଛି ।
 'ସୁନ୍ଦରଗଡ଼'ର ଅର୍ଥ 'ମନୋରମ ସହର' ।

ପ୍ରାକୃତିକ ଭୂଗୋଳ—ବହୁତ ପାହାଡ଼ ପର୍ବତ
 ଓ ଉପତ୍ୟକାକୁ ନେଇ ଏହି ଜିଲ୍ଲା ଗଠିତ । ଏହି
 ଜିଲ୍ଲାର ଦୁଇଟି ବିଶିଷ୍ଟ ଉପତ୍ୟକା ହେଲା,
 ପଶ୍ଚିମାଂଚଳରେ ଥିବା 'ଇର୍' ଉପତ୍ୟକା ଓ
 ପୂର୍ବାଂଚଳରେ ଥିବା ବ୍ରାହ୍ମଣୀ ଉପତ୍ୟକା । ସଦର
 ସବ୍-ଡିଭିଜନର ଅନ୍ୟାନ୍ୟ ସ୍ଥାନଗୁଡ଼ିକ ଉଚ୍ଚମଠ
 ଉପତ୍ୟକାକୁ ଦେଖି ଗଠିତ ହୋଇଛି ଓ ସେହି ସ୍ଥାନ-

ଗୁଡ଼ିକର ହାରାହାରି ଉଚ୍ଚତା ହେଲା ୨୦୦ ଫୁଟ ।
 ଚଢ଼ିର ସ୍ଥାନେ ସ୍ଥାନେ ପାହାଡ଼ ଓ ୨,୦୦୦ ଫୁଟ
 ଉଚ୍ଚତା ବିଶିଷ୍ଟ ଗିରି ଶୂଳ ରହିଛି । ହିମଗିରି ଧାନାର
 ସୁନ୍ଦର ପଶ୍ଚିମାଂଚଳରେ ସାଧାରଣତଃ ଏହିଭଳି ଶୂଳ
 ଦୃଷ୍ଟିଗୋଚର ହୁଏ । ଉତ୍ତର ଦିଗରେ ଅଧିକାଂଶ
 ନିମଣ୍ଡଳ ଉଚ୍ଚ ହୋଇଛି । ଦକ୍ଷିଣ-ପୂର୍ବରେ ବଣାଇ
 ସବ୍-ଡିଭିଜନ୍ ପେର୍ଟ ଅଞ୍ଚଳକୁ ନେଇ ଗଠିତ ହୋଇଛି
 ଚାହା ବନ୍ଧୁର ପାହାଡ଼ିଆ ଅଞ୍ଚଳ ଓ ଅରଣ୍ୟରେ
 ପରିପୂର୍ଣ୍ଣ । କଳ ପ୍ରଗାତ ଓ ଗିରିସଂକଟ ପାହାଡ଼-
 ଗୁଡ଼ିକୁ ବିଖଣ୍ଡିତ କରୁଛି । ସେହି ଅଞ୍ଚଳରେ ବ୍ରାହ୍ମଣୀ
 ଓ ତାର ଶାଖା ନଦୀମାନଙ୍କ ଦ୍ୱାରା ପରିପୁଷ୍ଟ ଗୋଟିଏ
 ସଂକୀର୍ଣ୍ଣ ଅଧିକାଂଶ ରହିଛି । ଏହି ଅଞ୍ଚଳରେ ଅନେକ
 ଝରଣା ପ୍ରବାହିତ ହୋଇଛି । ଓ ବର୍ଷାଦିନେ ଚଢ଼ିରେ
 ପ୍ରବଳ ସ୍ରୋତ ହୁଏ ଓ ସ୍ଥାନେ ସ୍ଥାନେ ଯୋଗାଯୋଗ
 ଅଳ୍ପ ସମୟ ପାଇଁ ବ୍ୟାଧିତ ହୋଇଥାଏ । ବ୍ରାହ୍ମଣୀ
 ଉପତ୍ୟକାର ପୂର୍ବ ଓ ପଶ୍ଚିମରେ ଉତ୍ତର ପର୍ବତ
 ମାଳା ରହିଛି । ସେଥି ମଧ୍ୟରୁ ମାଳଡ଼ନରୁ (୩,୫୩୯
 ଫୁଟ), ଢେଳିଆଟୋଳା (୩,୩୦୫ ଫୁଟ) ଓ ବରକାଶି
 (୨,୯୭୪ ଫୁଟ) ପ୍ରଧାନ । ଶେଷୋକ୍ତ ପର୍ବତଟିର

ଉପେଷ୍ଟା ଗୁରୁତ୍ଵ ରହିଛି, କାରଣ ରାଜରକେଳ
 କାରଖାନାର ବ୍ୟବହାର ନିମନ୍ତେ ସେଠାରୁ ଲୁହା
 ପଥର ମିଳିଥାଏ । ବ୍ରାହ୍ମଣୀ ଉପତ୍ୟକାର ପଶ୍ଚିମରେ
 ଥିବା ପଦତମାଳା ଦ୍ଵାରା ବଣେଷ ଉପକାର ସାଧିତ
 ହୁଏ ନାହିଁ । ଏହି ପଦତମାଳାର ଶୁଙ୍ଘଗୁଡ଼ିକ
 ଅପେକ୍ଷାକୃତ କମ୍ ଉଚ୍ଚତା ବର୍ଣ୍ଣିଷ୍ଟ ଓ ସେଗୁଡ଼ିକର
 ଉଚ୍ଚତା ୨,୦୦୦ରୁ ୨,୨୫୦ ଫୁଟ ମଧ୍ୟରେ । ଏହି
 ଜଳର ଜଳଗୁଡ଼ିକ ୨,୦୮୩ ବର୍ଗ ମାଇଲ ଅଧିକାର
 କରନ୍ତି । ଏହି ଜଳମାନଙ୍କରେ ପ୍ରଧାନତଃ ଶାଳ,
 ଅସନ ଓ କୁରୁମ ବୃକ୍ଷ ଦେଖାଯାଏ । ଅପେକ୍ଷାକୃତ
 କମ୍ ଗୁରୁତ୍ଵ ପୂର୍ଣ୍ଣ ବନଜାତ ଦ୍ରବ୍ୟ ମଧ୍ୟରେ ବାଉଁଶ,
 ଲୁଗା ଓ ଅଠା ପ୍ରଧାନ । ଇବ୍ ନଦୀର ଉପତ୍ୟକାରେ
 ପଥରକୋଇଲା ରହିଥିବା ଜଣାଯାଏ । ମାଜାନିଜ
 ରୁନ ପଥର, ଲୁହା ପଥର, କେଉଁଲିନ୍ ଓ ଅଗ୍ନି-
 ନିରୋଧକ ମୃତ୍ତିକା (ପାସ୍ଵାର କ୍ଲେ) ଖଣିଗୁଡ଼ିକୁ
 ବ୍ୟାପକ ଭାବରେ କାର୍ଯ୍ୟକାରୀ କରାଯିବା ଦ୍ଵାରା
 ଜନସାଧାରଣଙ୍କ ଅର୍ଥନୈତିକ କାର୍ଯ୍ୟକଳାପକୁ
 ଦୃଢ଼ଭାବେ ଶିଳ୍ପାଭିମୁଖୀ କରାଯାଇଛି । (ସେନ୍ସସ୍
 ଅଫ ଇଣ୍ଡିଆ-୧୯୭୧, ଦ୍ଵାଦଶ ଭାଗ, ୯୩-୬-୬ଶ୍ଵ
 ପୃଷ୍ଠା-୩୩୭) ।

ଆୟତନ ଓ ଲୋକସଂଖ୍ୟା—ଏହି ଜଳର
 ଆୟତନ ୩,୨୮୮୦ ବର୍ଗ ମାଇଲ ବା ୯,୮୧୦୦୯
 ବର୍ଗ କିଲୋମିଟର ଓ ଲୋକ ସଂଖ୍ୟା ଦେଖିଛି
 ୨୫୮,୭୧୭ । ଏଥି ମଧ୍ୟରୁ ୩୯୭,୨୧୪ ଜଣ ପୁରୁଷ
 ଓ ୩୭୨,୪୦୩ ଜଣ ସ୍ତ୍ରୀଲୋକ । ତେଣୁ ପ୍ରତି ଏକ
 ହଜାର ପୁରୁଷ ଲୋକ ଭୂମିରେ ସ୍ତ୍ରୀ ଲୋକଙ୍କ
 ଆନୁପାତକ ହାର ଦେଖିଛି ୯୧୫ । ପ୍ରତି ବର୍ଗ-
 ମାଇଲରେ ୨୦୨ ଜଣ ବାସ କରନ୍ତି । ତପସିଲଭୁକ୍ତି
 ସଂପ୍ରଦାୟଗୁଡ଼ିକର ଲୋକସଂଖ୍ୟା ୪୪୦,୯୧୦ ଓ
 ତପସିଲଭୁକ୍ତି ଜାତିର ଲୋକସଂଖ୍ୟା ୨୩,୧୩୪ ।

ଜଳବାୟୁ—ଶ୍ରୀଷ୍ଟକାଳରେ ପ୍ରବଳ ରାଜ୍ୟ
 ଓ ବାୟୁମଣ୍ଡଳ ଶୁଷ୍କ ଜଣାପଡ଼େ । ବର୍ଷିକ
 ମୌସୁମିକାୟୁ ପ୍ରବାହିତହେବା ଦ୍ଵାରା ବର୍ଷିକ
 କିନ୍ତୁ ବୃଷ୍ଟିପାତର ନିର୍ଦ୍ଦିଷ୍ଟ ପରିମାଣ ନାହିଁ । ମ
 ମାସରେ ଅଧିକ ଗରମ ହୁଏ ଓ ସର୍ବୋଚ୍ଚ ତାପମା
 ୪୧ ସେଣ୍ଟିଗ୍ରେଡ୍ ହୋଇଥାଏ । ଅଧିକ ଉଚ୍ଚତା
 ଅବସ୍ଥିତ କୋଇଲା ଓ ଟେନ୍ସା ଭଳି ସ୍ଥାନମାନଙ୍କରେ
 ଖରାଦିନେ ଅପେକ୍ଷାକୃତ କମ୍ ଗରମ ହୁଏ । ତପସି
 ମାସରେ ଅଧିକ ଥଣ୍ଡା ହୁଏ ଓ ସର୍ବନିମ୍ନ ତାପମା
 ୧୨° ସେଣ୍ଟିଗ୍ରେଡ୍ କୁ ଖସି ଥାଏ । ଏହି କମ୍ପ
 ସର୍ବନିମ୍ନ ତାପମାତ୍ରା ୪° ସେଣ୍ଟିଗ୍ରେଡ୍ ହୋଇଥିବା
 ଜଣା ଯାଇଛି । ଏହି ଜଳରେ ବାର୍ଷିକ ହାରାହା
 ବୃଷ୍ଟିପାତ ୧,୭୪୭.୭ ମଟର (୭୪୮୭") । ନିମ୍ନ
 ଠାରୁ ସେପ୍ଟେମ୍ବର ମଧ୍ୟରେ ବାର୍ଷିକ ବୃଷ୍ଟିପାତ
 ଶତକଡ଼ା ୮୭ ଭାଗ ବୃଷ୍ଟି ହୋଇଥାଏ । ସର୍ବୋଚ୍ଚ
 ଆର୍ଦ୍ରମାସ ହେଲେ ଜୁଲାଇ । ବର୍ଷରେ ହାରାହା
 ୨୮ ଦିନ ବର୍ଷା ହୋଇଥାଏ ।

ସ୍ଥାନ ଓ ଅଧିବାସୀ—ଓଡ଼ିଶାର ଏକ ବଡ଼
 ଭୂ-ଖଣ୍ଡ ଗ୍ରେଟନାଗପୁର ମାଳଭୂମି ଓ ଦାକ୍ଷିଣ୍ୟ
 ମାଳଭୂମିର ଅନ୍ତର୍ଭୁକ୍ତ । ବନ୍ଧୁର ପଶ୍ଚାତ୍ତ୍ୟୁମି
 ମାଳଭୂମି, ପାଦତ୍ୟ ଭୂମି ଓ ଉପତ୍ୟକା ୨୩
 ଏହି ଜଳଟି ବଖଣ୍ଡିତ ।

ଆଦିବାସୀମାନେ ସେଠାରେ ବହୁଜଗତରୁ ବଞ୍ଚି
 ଭାବରେ ରହୁଥିଲେ । ଶ୍ରୀଷ୍ଟଧର୍ମ ପ୍ରସାରକମାନଙ୍କ
 ଆଗମନ ପୂର୍ବରୁ କମାର, କୁମ୍ଭାର, ଦୋତାନଦାର ଓ
 ତୈଳ ବ୍ୟବସାୟୀ ପ୍ରଭୃତି କେତେକ ଅଣ ଆଦିବାସୀ
 ସଂପ୍ରଦାୟ, ଆଦିବାସୀ ଓ ବହୁଜଗତ ମଧ୍ୟରେ
 ସୋଗସୁସ ରକ୍ଷା କରୁଥିଲେ । ଆଦିବାସୀମାନଙ୍କର
 ହିନ୍ଦୁଧର୍ମ ସହିତ ଏକତା ଦଳିଷ୍ଠ ସଂପର୍କ ଥିବା ଦର୍ଶନ
 ପୁରାଣ ଓ ଐତିହାସିକ ତଥ୍ୟାବଳୀରୁ ସୂଚିତ ହୁଏ ।
 ସେମାନେ କୌଣସି ପ୍ରକାରରେ ଅପେକ୍ଷାକୃତ ସର୍ବଜନ

ସମସ୍ତ ପ୍ରଧାନ ସାମାଜିକ ସ୍ତୋତ୍ରକୁ ବଢ଼ିଲେ ହୋଇ
 ଉପରେ ଉଲ୍ଲେଖ କଲେ । ଏହି ଉଲ୍ଲେଖ ଉପରେ ବଢ଼ିଲେ
 ଓ ଆନ୍ତର୍ଜାତୀୟ ଜ୍ଞାନର ଅଭାବ
 ସମ୍ପର୍କରେ ସେମାନଙ୍କର ସୀମିତ
 ପ୍ରକାଶ ପ୍ରକାଶ, ଇତିହାସ ଓ ପୁସ୍ତକର
 କେତେଗୁଡ଼ିଏ ପରମ୍ପରା ସୃଷ୍ଟି । ଏହି
 ସମନ୍ୱିତ ବସ୍ତୁକୁ ଓ ପରମ୍ପରାକୁ
 ସେମାନଙ୍କର ଏକ ସ୍ୱତନ୍ତ୍ର ସଂସ୍କୃତିକ
 ଭାଗ ବଢ଼ିଲେ । ବଣ ଜଙ୍ଗଲରେ ବାସ କରୁଥିବା
 ଲୋକେ ଦେଶର ଅନ୍ୟାନ୍ୟ ଅଞ୍ଚଳରେ
 କୃଷକ ସମାଜଠାରୁ ପ୍ରଭାବ ଓ
 ସେମାନଙ୍କର ଜୀବନ ଧାରଣ ପ୍ରଣାଳୀରେ ମଧ୍ୟ
 ପରିଣତ ରହିଛି ।

ଉନ୍ନତ ଶତାବ୍ଦୀରେ ସେମାନେ ପ୍ରଥମେ ଖ୍ରୀଷ୍ଟ-
 ଧର୍ମ ସଂପର୍କରେ ଆସିଥିଲେ । ସ୍ୱାଧୀନତା ପାଇବା
 ପରେ ସେମାନଙ୍କୁ ଆମ ଦେଶର ଅନ୍ୟାନ୍ୟ ସଂପ୍ରଦାୟ-
 ମାନଙ୍କର ଅର୍ଥନୈତିକ ପ୍ରଭାବ ଆଣିବା ପାଇଁ
 ଆମ ସମ୍ପର୍କରେ ଗୋଟିଏ ଯୋଜନା ବନ୍ଧୁ କାର୍ଯ୍ୟ
 କରାଯାଇଛି । ବନ୍ୟ ସଂପଦର ଉନ୍ନତତା ତଥା
 ଉନ୍ନତ ପ୍ରଶାସନିକ ବ୍ୟବସ୍ଥାର ପ୍ରଚଳନ ଯୋଗୁଁ
 ଏହି ଜଗତର ପ୍ରଭାବ ଏହି ଅଞ୍ଚଳରେ ପଡ଼ିଲେ ।
 ଉପରେ ନିକଟ ଅତୀତରେ ଯେଉଁ ଶିଳ୍ପ ବସ୍ତୁ
 ଦେଖାଦେଲେ, ତାହାର ମୂଳପିଣ୍ଡ ରହିଥିଲା ଖଣିଜ
 ସଂପଦର ଆବିଷ୍କାର ଅଞ୍ଚଳରେ ।

ଶିଳ୍ପ ପ୍ରସାର ଘଟିବା ଓ ସହଗ୍ରାମ୍ୟ ଗଢ଼ି ଉଠିବା
 ପରେ ଆବିଷ୍କାରୀମାନଙ୍କ ଉପରେ ତାହାର ଯେଉଁ
 ପ୍ରଭାବ ପଡ଼ିଥିଲା, ସେ ସଂପର୍କରେ ମତାମତ ଦେବା
 ସ୍ୱଳ୍ପ ଆବିଷ୍କାରୀମାନଙ୍କର ଶିଳ୍ପ ପ୍ରସାର ପୂର୍ବବର୍ତ୍ତୀ
 ସାମାଜିକ-ଅର୍ଥନୈତିକ ଅବସ୍ଥା ସଂପର୍କରେ ଜାଣିବା
 ଆବଶ୍ୟକ । ଉତ୍ତର ଓଡ଼ିଶାର ଗୁରୁତ୍ୱ
 ମୟୂରଭଞ୍ଜ ଜିଲ୍ଲାର ଖଣି ଅଞ୍ଚଳ ପର୍ଯ୍ୟନ୍ତ

ଏହି ଭୂଖଣ୍ଡର ଆବିଷ୍କାରୀମାନଙ୍କ ମଧ୍ୟରେ ନୂତନ
 ଜାଗରଣ ଦେଖାଦେଇଥିଲା । ଉପସ୍ଥଳ ଅଞ୍ଚଳରେ
 ରହିଲେଲେ ଇସ୍ପାତ କାରଖାନା, କରୁଥିବା ଲୁହା
 ପଥର ଖଣି, ଗୁରୁତ୍ୱ ବନ୍ଧ, ସିମେଣ୍ଟ ଓ ରୂପାକ୍ଟସ
 କାରଖାନା, ତୁଳ ପଥର ଖଣି ଇତ୍ୟାଦି ବହୁତ ଗୁରୁତ୍ୱ
 କଳକାରଖାନା ଗଢ଼ି ଉଠିଥିଲା ।

୧୯୭୧ ମସିହା ଜନଗଣନାଦ୍ୱାରା ସମଗ୍ର ଓଡ଼ିଶା
 ରାଜ୍ୟର ଲୋକସଂଖ୍ୟା ଥିଲା ୧୭,୫୮,୮୪୭ ।
 ସେଥିମଧ୍ୟରୁ ଚଫସିଲଭୂମି ସଂପ୍ରଦାୟର ଲୋକସଂଖ୍ୟା
 ଥିଲା ୪,୨୨୩,୭୫୭ ଓ ଚଫସିଲଭୂମି ଜାତିର
 ଲୋକସଂଖ୍ୟା ଥିଲା ୨,୭୭୩,୮୫୮ । ଏହା ମୋଟ
 ଲୋକସଂଖ୍ୟାର ଯଥାକ୍ରମେ ୨୪.୦୭ ଭାଗ ଓ
 ଶତକଡ଼ା ୧୫.୭୪ ଭାଗ ଥିଲା । କୋରାପୁଟ, ମୟୂରଭଞ୍ଜ
 ସୁନ୍ଦରଗଡ଼, ଗଞ୍ଜାମ ଓ ଫୁଲବାଣୀର କେତେକ ଅଞ୍ଚଳ
 ରାଜ୍ୟର ସମଗ୍ର ଆୟତନର ୧/୩ ଭାଗ ଓ ଏହି
 ଅଞ୍ଚଳଗୁଡ଼ିକର ଆୟତନ ୨୨,୦୧୪ ବର୍ଗମାଇଲ ଓ
 ଏହାକୁ ସଂବନ୍ଧରେ ଚଫସିଲଭୂମି ଅଞ୍ଚଳରୂପେ
 ଘୋଷଣା କରାଯାଇଛି ।

ଓଡ଼ିଶାରେ ୭୭ଟି ଚଫସିଲଭୂମି ସଂପ୍ରଦାୟ ୯୪ଟି
 ଚଫସିଲଭୂମି ଜାତି ଓ ୧୧୨ଟି ଅନୁତ ସଂପ୍ରଦାୟ
 ରହିଛନ୍ତି ।

ଉନ୍ନତର ବଢ଼ିଲା ପର୍ଯ୍ୟାୟ ଅନୁଯାୟୀ ଓଡ଼ିଶାର
 ଆବିଷ୍କାରୀ ସଂପ୍ରଦାୟକୁ ତିନି ଶ୍ରେଣୀରେ ବଢ଼ି
 କରାଯାଇଛି । ସେମାନେ ହେଲେ ଆଦମ ଅଧିକାରୀ,
 ପରିବର୍ତ୍ତନ ମଧ୍ୟଦେଇ ଗଢ଼ି କରୁଥିବା ଆବିଷ୍କାରୀ ଓ
 ଆଧୁନିକ ସଭ୍ୟତା ଦ୍ୱାରା ପ୍ରଭାବିତ ଆବିଷ୍କାରୀ ।
 ଆଦମ ଅଧିକାରୀମାନେ ଦୁର୍ଗମ ପାଦତ୍ୟ ଅଞ୍ଚଳରେ
 ବାସ କରନ୍ତି ଓ ସେମାନେ ଖୁବ୍ ରକ୍ଷଣଶୀଳ ।
 ସେମାନେ ପୋଡ଼ୁ ବା ଉଠାଗୁଣରେ ଅଭ୍ୟନ୍ତର ।
 ପରିବର୍ତ୍ତନ ମଧ୍ୟଦେଇ ଗଢ଼ି କରୁଥିବା ଆବିଷ୍କାରୀମାନେ
 ପାଦତ୍ୟ ପାଦ ଦେଶରେ ବାସ କରନ୍ତି ଓ ସେମାନେ

କେତେକାଂଶରେ ଉଠାଗୁଣ ଉପରେ ନିର୍ଭର କରନ୍ତି ।
ଆଧୁନିକ ପଦ୍ଧତି ଦ୍ୱାରା ପ୍ରକୃତ ଆଦିବାସୀ-
ମାନଙ୍କଠାରେ ଆଦିବାସୀ ଚରିତ୍ରର ଅଳ୍ପ କିଛି
ଦେଖିବାକୁ ମିଳିଲେ ମଧ୍ୟ ସେମାନେ ସାମାଜିକ ଜୀବନ-
ଧାରାର ବହୁତ ଅଂଶ ଗ୍ରହଣ କରିଯାଇଛନ୍ତି ।

ଉତ୍ତର ଓଡ଼ିଶାରେ ଆମେ ଏହି ଚୁଗପୁ ଶ୍ରେଣୀର
ଆଦିବାସୀ ଦେଖିବାକୁ ପାଉଁ । ସେମାନେ ହେଲେ
ମୁଣ୍ଡା, ଓରଡ଼, ଖରିଆ, ଭୂୟାଁ, ଭୂମିକ, କସାନ୍ ଓ
ସାନ୍ତାଳ । ଏମାନେ ସମସ୍ତେ କୋଲକାତା ଓ ମୁଣ୍ଡା
ଶାଖାର ବିଭିନ୍ନ ଭାଗ କହନ୍ତି । ଗୁଜରକେଲ ଗୁରୁପଟେ
ଥିବା ଅଧିବାସୀମାନେ "ଶାନ୍ତା" ଭାଷା କହନ୍ତି ଓ ଏହା
ସେହି ଅଞ୍ଚଳର ଅଧିବାସୀମାନଙ୍କର କଥିତ ଭାଷା ।
ଗୁଜରକେଲରେ ଓ ତା'ନିକଟରେ ଆମେ ଯେଉଁ
ବାସକୃତ ଆଦିବାସୀମାନଙ୍କୁ ଦେଖୁ, ସେମାନେ
ଗୁଜରକେଲ ଭାଷା କାରଖାନା, ରେଳପଥ ଓ
ଅନ୍ୟାନ୍ୟ କାରଖାନା ପାଇଁ କର୍ମିତ୍ରଗଣ ଯୋଗୁଁ
ବାସକୃତ ହୋଇ ସେଠାକୁ ଆସିଛନ୍ତି ।
ଅନ୍ୟାନ୍ୟ ଆଦିବାସୀମାନେ ଅର୍ଥ ଉତ୍ପାଦନ କରିବା
ଆଶାରେ ଓଡ଼ିଶା ଓ ବହୁର ର ପଡ଼ୋଶୀ ଜଲ୍ମାନ-
କରୁ ଆସିଛନ୍ତି । ସେମାନେ ପ୍ରଧାନତଃ ମୁଣ୍ଡା, ଖରିଆ,
କସାନ୍, ଓରଡ଼ ଓ ଭୂୟାଁ । ସେମାନେ ସୁନ୍ଦରଗଡ଼
ଜିଲ୍ଲାରେ ବିଶେଷ ଭାବରେ ଦେଖାଯାଆନ୍ତି
ବହାରର ଗୁଣ୍ଡ ଓ ସିଂହଭୂମ ଜିଲ୍ଲାରେ ଏବଂ ଓଡ଼ିଶାର
ସମ୍ବଲପୁର, କେଉଁଝର ଓ ମୟୂରଭଞ୍ଜ ଜିଲ୍ଲାରେ
ସେମାନଙ୍କର ଜାତି ଭାବମାନେ ଅଛନ୍ତି । ଏହିସବୁ
ଅଞ୍ଚଳ ଖଣିଜ ସଂପଦରେ ଭରପୂର ଓ ସେଠାରେ
ଶିଳ୍ପ ପ୍ରସାର ଦ୍ରୁତ ଭାବରେ ଆରମ୍ଭ ହୋଇଛି ।
ସେମାନେ ସେମାନଙ୍କର ଭାଷା ଅସ୍ପଷ୍ଟ ରଖିଛନ୍ତି,
କିନ୍ତୁ ଶିଳ୍ପ ପ୍ରସାର ଯୋଗୁଁ ଅନ୍ୟାନ୍ୟମାନଙ୍କ
ସଂସ୍ପର୍ଶରେ ବିଶେଷ ଭାବରେ ଅଧିକାଂଶ ଫଳରେ
ସେମାନଙ୍କର ଜୀବନଧାରଣ ପ୍ରଣାଳୀରେ ଓ ସାମାଜିକ

ଜୀବନରେ ପରିବର୍ତ୍ତନ ଦେଖା ଦେଇଛି ।
କୃଷିକାର୍ଯ୍ୟ ପରିବର୍ତ୍ତେ ସେମାନଙ୍କଠାରେ ଶିଳ୍ପ
କାର୍ଯ୍ୟ କରିବା ଅଭ୍ୟାସ ଦେଖା ଦେଇଛି । ଅର୍ଥାତ୍
ପରିସ୍ଥିତିରେ ଏହି ପ୍ରକାର ପରିବର୍ତ୍ତନ ସେମାନଙ୍କ
ମଧ୍ୟରେ ଯଥେଷ୍ଟ ଆଲୋଚନା ସୃଷ୍ଟି କରିଛି ।
କିନ୍ତୁ ନୂତନ ପରିସ୍ଥିତି ସହିତ ଶାସ୍ତ୍ର ଗ୍ରନ୍ଥର
ଚଳାଇ ନେବା ପାଇଁ ସେମାନେ ଉଦ୍ୟମ କରୁଥିବା
ଏହି ଆଦିବାସୀମାନଙ୍କୁ ଜାଣିବାକୁ ହେଲେ ଆମ
ସେମାନଙ୍କର ଶୁଦ୍ଧ ମାତ୍ର, ସାମାଜିକ ପ୍ରଥା ଓ ପଦ୍ଧତି
ଏବଂ ଜୀବନଧାରଣର ବିଶିଷ୍ଟ ସହିତ ଉତ୍ତମ
ପରିଚିତ ହେବାକୁ ପଡ଼ିବ ।

କେତେକ ପ୍ରକାର ଶବ୍ଦ ପଦାର୍ଥ ବ୍ୟବହାର
କରିବା ପାଇଁ ସେମାନଙ୍କୁ ବାରଣ କରାଯାଇଛି ।
ଓ କିନ୍ତୁ ଇତ୍ୟାଦିର ନାମ ଅନୁସାରେ ଆଦିବାସୀ
ମାନଙ୍କ ମଧ୍ୟରେ ଗୋଷ୍ଠୀ ବା ଉପ-ବିଭାଗ
ହୋଇଛି । ଯେଉଁ କିନ୍ତୁ ଅନୁସାରେ ସେମାନେ
ଗୋଷ୍ଠୀରେ ନାମକରଣ କରାଯାଇଥାଏ, ସେମାନେ
ସେହି କିନ୍ତୁ ଶିକାର କରନ୍ତି ନାହିଁ ବା ତାହାର ମାତ୍ର
ଖାଆନ୍ତି ନାହିଁ । ସେମାନେ ସାଧାରଣତଃ ଦୁର୍ଗ୍ରହ
ଦୁର୍ଗ୍ରହଜାତ ଦ୍ରବ୍ୟ ଖାଇବାକୁ ଆଗ୍ରହ ନୁହେଁ
ସ୍ତ୍ରୀମାନଙ୍କୁ ନୋ-ମହିଷାଦି ପଶୁଙ୍କଠାରୁ ଶୁଦ୍ଧ
ପରିମାଣର ଦୁର୍ଗ୍ରହ ମିଳୁଥିବା ଏହାର ଏକ ଖାଣ୍ଡ
ହୋଇପାରେ । ଘୋଟିଏ ଗାଈଠାରୁ ଦୈନିକ ଦୁଗ୍ରହ
ଏକ ଜିଲ୍ଲାଗ୍ରାମ ଦୁର୍ଗ୍ରହ ମିଳିଥାଏ । ସେମାନେ
ମାଂସ ଖାଇବା ସଂପର୍କରେ ମତ ପାର୍ଥକ୍ୟ ରଖି
ସେମାନେ ଏହା ବ୍ୟବହାର କରିବା ଉପରେ କୌଣସି
କଟକଣା ନ ଥିଲା, କାରଣ ସେମାନେ ଯେ ଏକ
କର୍ମିଳ ମନରେ ଗୋ-ମାଂସ ଭକ୍ଷଣ କରୁଥିଲେ,
ବିଷୟରେ କୌଣସି ସନ୍ଦେହ ନାହିଁ । ଆଦିବାସୀ
ମାନଙ୍କ ମଧ୍ୟରୁ ଆଜି ଆନେକ ବ୍ୟକ୍ତି ଶୁଦ୍ଧ
ଗ୍ରହଣ କରିଥିଲେ ସୁଦ୍ଧା ହିନ୍ଦୁ ଧର୍ମ ପ୍ରଭୃତି

କେତେକ ଆଦିବାସୀ ସଂପ୍ରଦାୟ
ପରିଚାଳନା କରିଛନ୍ତି । ଆଦିବାସୀମାନେ
ପ୍ରାଚୀନ ଓ ସେମାନେ ମାଛ ଧରିବାକୁ
ଯାଆନ୍ତି ।

ହୁଏ ଓ ଶାଶୁ ଧର୍ମ ସଂପର୍କରେ ଆଦିବା ପୁରୁ
ଆଦିବାସୀମାନେ ପ୍ରାକୃତକ ବସ୍ତୁଗୁଡ଼ିକୁ ଦେବତା
ସେଗୁଡ଼ିକର ଉପାସନା କରୁଥିଲେ । କେତେକ
ସମ୍ପର୍କରେ ହୁଏ ଦେବ ଦେବୀ ପୂଜନ ହେଉଛନ୍ତି ଓ
ଦେବତାଙ୍କ ନିଜ ଦୃଷ୍ଟିରୁ ରକ୍ଷା ପାଇବା
ପ୍ରକାଶରେ ତଥା ବନ ଦେବତାଙ୍କୁ ସମ୍ମାନ କରବା
ପ୍ରକାଶରେ ଛେଳ ଓ କୁକୁଡ଼ା ବଳି ଦିଆଯାଇଥାଏ ।
କୌଣସି ଗୃହରେ ନିର୍ମୂଳକ ଘଟଣା ଘଟିଲେ ସଂପ୍ରଦାୟ
ଗୋଷ୍ଠୀର ଦେବତାଙ୍କୁ ପୁରଣ କରାଯାଏ । ସୂର୍ଯ୍ୟ,
ଆକାଶ, ବର୍ଷା ଓ ବାୟୁ ପ୍ରଭୃତି ପ୍ରକୃତିର
ଉପାସନାଗୁଡ଼ିକୁ ମଧ୍ୟ ଦେବତା ରୂପେ ପୂଜା
କରାଯାଏ । ହିନ୍ଦୁ ଧର୍ମରୁ ସେମାନେ ସମ୍ଭବତଃ ଏହା
ଗ୍ରହଣ କରିଛନ୍ତି । ଖରାପ ପ୍ରେତାତ୍ମା ବା ପୁର-
ପୁରୁଷଙ୍କର ଅତ୍ୟୁତ ଆତ୍ମା ବା ଭୂତ ପ୍ରେତଙ୍କ ଦ୍ଵାରା
ଦୃଶ୍ୟ ସୃଷ୍ଟି କରାଯିବା କଥା ସେମାନେ ବିଶ୍ଵାସ
କରନ୍ତି ।

ସେମାନେ ଜୀବନର ସଂକଟ ଜନକ ମୁହୂର୍ତ୍ତ ତଥା
ମୃତ୍ୟୁ, ହିଂସାମାନଙ୍କର ପ୍ରଥମ ରତ୍ନପ୍ରାକ ଓ
ପୁରୁଣା ଭବ୍ୟାଦି ପାଇଁ ବ୍ୟାପକ ଭାବରେ ବିଧିବିଧାନ
କରନ୍ତି । କିନ୍ତୁ ବିବାହ ଓ ଶୁଦ୍ଧି ନିୟମରେ
ବିଧିବିଧାନଗୁଡ଼ିକୁ ବିସ୍ମୃତ ଭାବରେ ପାଳନ କରା
ଯାଏ ।

ପିତା ମାତା ସାଧାରଣତଃ ପୁଅହିଂସକର ବିବାହ
ବ୍ୟବସ୍ଥା କରାଯାଆନ୍ତି, କିନ୍ତୁ ସେମାନେ ଏ
ପ୍ରକାର ନିଜ ପିତାମାନଙ୍କୁ ଯଥେଷ୍ଟ ସ୍ଵାଧୀନତା
ଦିଅନ୍ତି । ପୁଅ ହିଂସ ପରମ୍ପରା ସହିତ ଅବାଧରେ ମିଳା-

ମିଶା କରନ୍ତି । ଗ୍ରୋଡ଼ା ବା ବୁଢ଼ା ସ୍ଵୀଲୋକମାନେ
ପୁରୁଷମାନଙ୍କ ଭଳି ସମାନ ସ୍ଵାଧୀନତା ଉପଭୋଗ
କରନ୍ତି । ହିଂସାମାନଙ୍କର ପ୍ରଥା ହେଲେ ସେ ଜଣେ
ଅବିବାହିତା ହିଂସା ସେହି ପୁଅଟିକୁ ବିବାହ ପାଇଁ
ପସନ୍ଦ କରିଥିବ, ତାହା ଆଡ଼କୁ ସୁନ୍ଦର ଭାବରେ
ମସିଣା ହଲାଇ ନିଜ ମନର କଥା ଜଣାଇ ଦେବ ।
ଭୁବୁଁ ସଂପ୍ରଦାୟର ଯୁବକ ନିଜର ମନୋମତ ଯୁବଣ
ଗୋଷ୍ଠୀରେ ଗୋଟିଏ ଧଳାଫୁଲ ପିନ୍ଧାଇ ଦିଏ । ଯୁବଣ
ସହ ଫୁଲଟିକୁ ଗ୍ରହଣ କଲେ, ତେବେ ବିବାହରେ
ଯୁବଣର ସ୍ଵୀକୃତି ଅଛି ବୋଲି ବୁଝାଯିବ । ବିବାହ
ସଂପର୍କରେ ଯୁବକ ଯୁବଣ ନିଜର ମତାମତ ଅନ୍ୟଏକ
ଉପାୟରେ ବ୍ୟକ୍ତ କରାଯାଆନ୍ତି । କୌଣସି ଯୁବଣ
କୌଣସି ଯୁବକର ପତ୍ନୀ ହେବା ପାଇଁ ଯଦି ସ୍ଵୀକୃତି
ଦେଇଥାଏ, ତେବେ ସେହି ଯୁବଣ ଅନ୍ୟାନ୍ୟ ସାଥୀ-
ମାନଙ୍କ ସହିତ ଜଂଗଲରେ ଥିବାବେଳେ ଜଂଗଲରୁ
ସେହି ଯୁବକ ସହିତ ଅନ୍ୟସ୍ତ ଚାଲିଯାଏ । ଯୁବଣ
ସହିତ ଜଂଗଲକୁ ଯାଇଥିବା ଅନ୍ୟାନ୍ୟ ହିଂସମାନେ
ଗାଁକୁ ଫେରି ଆସି ସେମାନଙ୍କ ମଧ୍ୟରୁ ଜଣକୁ ବାଦ
ନେଇଗଲ୍ ବୋଲି ଖବର ଦିଅନ୍ତି । ଏହାପରେ
ଗୋଟିଏ ଅନୁସନ୍ଧାନକାରୀ ଦଳ ଗଠିତ ହୁଏ ଓ
ସେମାନେ ଘଟଣା ସ୍ଥଳ ପରିଦର୍ଶନ କରି ଯୁବକର
ଘରକୁ ଯାଆନ୍ତି ଏବଂ ସେମାନେ ଗାଁରୁ ଗୋଟିଏ ହିଂସକୁ
ଦେଖି ଆସିଥିବା ଯୋଗୁଁ ଉକ୍ତ ଯୁବକର ରକ୍ତ ଦାଗ
କରନ୍ତି । ଯୁବକର ପିତାମାତା ରକ୍ତ ପରିଦର୍ଶନ କନ୍ୟା-
ପୁତ୍ର ବା କିଛି ଟଙ୍କା ଦିଅନ୍ତି ଓ ଗ୍ରାମରେ ଗୋଟିଏ
ଶ୍ରେଣୀ କରନ୍ତି । ଏହାପରେ ସଂଗୀତ ଓ ନୃତ୍ୟ
ମଧ୍ୟରେ ବିବାହ କାର୍ଯ୍ୟ ସମ୍ପନ୍ନ ହୁଏ ।

କୌଣସି ବ୍ୟକ୍ତିର ମୃତ୍ୟୁ ଘଟିଲେ ତାହାର
ଶୁଦ୍ଧି ନିୟମ ବ୍ୟୟ ପାପକ୍ଷେ ହୋଇଥାଏ ।

ଏସଂପର୍କରେ ସୁବିସ୍ମୃତ ବିଧି ବିଧାନ ଅନୁସୂଚ
ହୁଏ । ସେମାନେ ସକଳ ପ୍ରେତାତ୍ମା ଓ ଭୂତ ପ୍ରେତଙ୍କୁ

ଖୁସି କରନ୍ତି । ମୃତ ଶିଶୁ ଓ କେତେକ ନିର୍ଦ୍ଦିଷ୍ଟ ସ୍ତ୍ରୀମାନଙ୍କ
ମୃତ୍ୟୁ ବର୍ତ୍ତିଥିବା ବ୍ୟକ୍ତିମାନଙ୍କ ଶବକୁ ଛୁଡ଼ିଦେଲେ
ଅନ୍ୟ ଶବଗୁଡ଼ିକୁ ଦାହ କରାଯାଏ । ଖ୍ରୀଷ୍ଟଧର୍ମ ଗ୍ରହଣ
କରିଥିବା ଆଦିବାସୀମାନେ ନିଜର ଆତ୍ମାପୁନରାଗତ
ଶବକୁ ଗାଁ ନିକଟରେ ପୋତି ଦିଅନ୍ତି । ଦାହ କରାଯାଇ-
ଥିବା ଶବଗୁଡ଼ିକର ଅସ୍ଥି ଓ ଚିତାଭସ୍ମକୁ ସେହି
ସ୍ଥାନରେ ପୋତି ଦିଆଯାଏ । ମୃତ ବ୍ୟକ୍ତିର ମୃତ୍ୟୁର
ଚୂଳାପୁ ଦିବସରେ ଗାଁର ସମସ୍ତଙ୍କୁ ଘେନି ଦିଆଯାଏ
ଏବଂ ଦେବତା ଓ ଭୃତପ୍ରେତଙ୍କ ଉଦ୍ଦେଶ୍ୟରେ ଖାଦ୍ୟ-
ଦ୍ରବ୍ୟ ସମର୍ପଣ କରାଯାଏ । ଏହି ସବୁ ବିଧି ବିଧାନ
ପୁରାଣକାଳ ନିର୍ଦ୍ଦେଶିତମେ ୧୦ ଦିନ ବା ତଦୁର୍ଦ୍ଧ୍ୱ
ସମୟ ପର୍ଯ୍ୟନ୍ତ ପାଳନ କରାଯାଏ । ଦଣ୍ଡ ପାଇବା
ଉଦ୍ଦେଶ୍ୟରେ ମନୁଷ୍ୟକୁ ଅନ୍ୟ ଜୀବରୂପେ ପୁତ୍ରଙ୍କୁ
ପୁନର୍ବାର ପଠାଯାଏ ବୋଲି ସେମାନେ ବିଶ୍ୱାସ
କରନ୍ତି ।

ଆଦିବାସୀମାନେ ଜଙ୍ଗଲ ନିକଟରେ ସାଧାରଣତଃ
ବାସ କରୁଥିବାରୁ ସେମାନଙ୍କର ନିଜର ଅସୁଖସୁ ଓ
ହାତହଣିଆର ଥାଏ । ଭୃତ୍ୟାମାନେ ସାଧାରଣତଃ
ଧନୁର ଓ ଖର ଧରି ଆଆନ୍ତି ଓ ସେମାନଙ୍କ ପାଖରେ
ଦମ୍ଭିଆ କୁସଡ଼ି ବା ବାଲ ଥାଏ । ଧନୁରୁଟି
ବାଉଁଶରେ ତିଆରି ଓ ଧନୁରର ଗୁଣ୍ଡଟି ବାଉଁଶ
ପାତ୍ରରେ ତିଆରି ହୋଇଥାଏ । ଶର ଦେହରେ
ମୁନିଆ ଲୁହା ଲାଗିଥାଏ ଓ ତାହା ଏପରି ଭାବରେ
ବନ୍ଧାଯାଇଥାଏ, ଯେପରିକି ତାହା କୌଣସି ଜନ୍ତୁ
ଦେହରେ ପ୍ରବେଶ କଲେ, ଗୁରୁତର ସତ ସୃଷ୍ଟି
ନକରି ବାହାର ଆସିବ ନାହିଁ । ଶ୍ରେଷ୍ଠକାଟିଆ ଜୀବ-
ଜନ୍ତୁ ଓ ଚଢ଼େଇ ଶୀକାର ପାଇଁ ସେମାନେ ଯେଉଁ
ଶର ବ୍ୟବହାର କରନ୍ତି, ତାହାର ଅଗ୍ରଭାଗରେ ମୁନିଆ
କାଠ ଦିଆଯାଇଥାଏ । ସେମାନେ ବନ୍ଧାକୁଡ଼ିର ଏକ
ପ୍ରକାର ଖଣ୍ଡା ବ୍ୟବହାର କରନ୍ତି । ଆଉ ଗୋଟିଏ ଅସ୍ତ୍ର
ବିଶେଷ ଉଲ୍ଲେଖଯୋଗ୍ୟ, ତାହା ଲୁହାରେ ତିଆରି ଓ

ଦେଖିବାକୁ ଗୋଟିଏ ଥାଳ ପରି । ଏହା ସାଧୁ-
ମୋଟା ଓ ଏହାର ବ୍ୟାସ ପ୍ରାୟ ୩ ଇଞ୍ଚ । ଏହା
ବାହାର ପଟ ଖୁବ୍ ଖରାପ । ଏହା ଭିତର ପଟ
ଆଳୁଳି ପୁରାଇ ଘୁରାଇବ କୁ ହୁଏ ଓ ଘୁରାଇ
ଛୁଡ଼ି ଦେବାକୁ ପଡ଼େ । ଏହାକୁ ବ୍ୟବହାର କରି
ଅଭିଜ୍ଞ ବ୍ୟକ୍ତି ୪୦ ଗଜ ଦୂରରୁ ୨ ଇଞ୍ଚ ମୋଟା
ଗଛକୁ ଅକ୍ଳେଶରେ ଦୁଇ ଖଣ୍ଡ କରିଦେଇ
ଏହି ଆଦିବାସୀମାନେ ସାଧାରଣତଃ ତଳ (ସିଲ୍)
ବ୍ୟବହାର କରନ୍ତି ନାହିଁ । ସେମାନଙ୍କ ଶରର ମୁତ୍ୟୁ
ଓ ସୁଦୃଢ଼ । ସେମାନଙ୍କର ଗୋଲକାର ମୁତ୍ୟୁ, ବାଲୁକା
କମାଳ, ଉଚ୍ଚ ହନୁ ହାଡ଼, ଚଢ଼ଞ୍ଜା ନାକ ଓ ସୁଦୃଢ଼
ଚକ୍ଷୁ ସେମାନଙ୍କ ଶରରର ବୈଶିଷ୍ଟ୍ୟ । ସେମାନଙ୍କ
ଦେହର ରଙ୍ଗ ସାଧାରଣତଃ ଧସର, ଆକୃଷ୍ଟ ଶର,
କିନ୍ତୁ ସୁସମଞ୍ଜ ଅଙ୍ଗପ୍ରତ୍ୟଙ୍ଗ ଯୋଗୁଁ ସେମାନଙ୍କ
ବେଶ୍ ଆନୁପାତ୍ତିକ ହୋଇଥାଏ ।

ମାଘ ପୁନେଇଁ, କରମା, ରେସ ପବ ଓ ଚନ୍ଦ୍ର
ପୁନେଇଁ ଉତ୍ତର ବେଶ୍ ଲୋକପ୍ରିୟ । ଧାନକ
ସରିବା ପରେ କରମା ଉତ୍ତର ଅନୁଷ୍ଠିତ ହୁଏ
କରମା (ଶାଳଗଛ)ର ଦୁଇଟି ଶାଖାକୁ ସଜା
ସଜା ରୂପେ ବୈବାହିକ ଦିଅଁରେ ଏକାଠି କରାଯାଏ
ପ୍ରାର୍ଥନାପତ୍ର ଏକ ବର୍ଷର ଶୁଭାଗମନ ନିମନ୍ତେ
ଏହି ଦୁଇଟି ଶାଖାକୁ ଏକତ୍ର କରିବା ଅତ୍ୟାବଶ୍ୟକ
ମନେ କରାଯାଏ । ସନ୍ତାନଲଭ ନିମନ୍ତେ ସନ୍ତାନ
ପ୍ରଦାୟିନୀ ଦେବୀ “କରମାମା ବା କରମାଶୀ”କୁ
ସନ୍ତୁଷ୍ଟ କରିବାପାଇଁ ଏହିପରି କରାଯାଏ । ପ୍ରାର୍ଥନା
ସମ୍ପର୍କରେ ରହିଥିବା ଧାରଣାରୁ (ଫର୍ଟିଲିଟି ନିର୍ଦ୍ଧାରଣ)
ଏହି ଉତ୍ତର ସୃଷ୍ଟି ହୋଇଛି । ଏହିପରି ଉତ୍ତରଗୁଡ଼ିକ
ସେମାନେ ନାନାପ୍ରକାର ହସ କୌତୁକ ଓ ଉନ୍ମାଦ
ମଧ୍ୟରେ କଟାଇ ଥାଆନ୍ତି । ହିନ୍ଦୁମାନଙ୍କ ମଧ୍ୟରେ
ପ୍ରଚଳିତ ଜଗନ୍ନାଥଙ୍କ ରଥଯାତ୍ରା ଓ ଶିବରାତ୍ରି ଅନୁସାରେ
ଆଦିବାସୀ ଗାଁରେ ପାଳନ କରାଯାଏ । ଦ୍ୱାସ୍ୟ

ସେମାନେ ସେମାନଙ୍କର ପେଡ଼ି ଲୁଗା
ମୁଣ୍ଡରେ ଧଳା ଫୁଲ ଖୋସି ଏହିସବୁ
ଆସିଆସନ୍ତି । କେତେକ ମଧ୍ୟ ବାହୁ,
କାନ ଓ ମଣିବନ୍ଧରେ ଅଳଙ୍କାର ପିନ୍ଧି
ଆସିବାସୀ ହିଅମାନେ ଚିତାକୁଟାଇବା
କଥା । ଶରୀରକୁ ଚିତ୍ରିତ କରିବା
ସମ୍ବନ୍ଧେ ଏହିପରି କବିଯାଇଥାଏ ।
ସମାଜ ବିଚ୍ଛିନ୍ନବିଚ୍ଛିନ୍ନମାନଙ୍କ ମଧ୍ୟରେ
ରହିଛି ।

ଅସହାୟମାନଙ୍କର ମଧ୍ୟ ହସ୍ତଶିଳ୍ପ ରହିଛି ଓ
ସେମାନେ କେତେକ କୌଶଳ ଉତ୍ତ ବନ
କରିଥାନ୍ତି । ବୁଣାବୁଣି କରିବାରେ ମୁଣ୍ଡ-
କର ନିପୁଣତା ରହିଛି । ଓରୁଓ ମାନେ
ଉଦ୍ୟମରେ ନିଜର ସମସ୍ତ ପ୍ରକାର
କର୍ମ ପୂରଣ କରନ୍ତି । ବିଭିନ୍ନଭାବରେ
କରିଥାନ୍ତି, ମାଟିପାତ୍ର ଓ କାଠର ଉପକରଣ
କରିଥାନ୍ତି । ଗଣନୃତ୍ୟରେ ବ୍ୟବହାର
କରିବା 'ମନ୍ଦର' ବାଦ୍ୟ ତିଆରି କରିବାରେ
ସେମାନଙ୍କ ପାରଦର୍ଶିତା ଅଛି ବୋଲି କୁହାଯାଏ ।
ସେମାନେ ବାଉଁଶରେ ବିଭିନ୍ନ ପ୍ରକାର ଜନିତ
କରୁଥିବା ଲୋକଙ୍କ ନିକଟରେ ସୁପରିଚିତ ।
ସେମାନେ ଏବେ ମଧ୍ୟ ଲୁହା ତରଳାଇବାପାଇଁ
ପ୍ରୟୋଗ କରୁଥାନ୍ତି ।

ସେମାନ ଏକ ସାମାଜିକ ପ୍ରଥାରୂପେ ବିବେଚିତ
କରୁଣୀମାନଙ୍କୁ ମଦ୍ୟପାନ ନକରିବାକୁ କୁହା-
ଇବୁ ପ୍ରୋତ୍ସାହା ବା ବୁଝା ସ୍ତ୍ରୀ ଲୋକମାନେ
ଅନୁସାରେ ମଦ୍ୟପାନ କରୁଥାଆନ୍ତି ।
ସେମାନେ ଜଙ୍ଗଲରୁ ମଦୁଆ ଫଳ ସଂଗ୍ରହ
କରିବା ଏହି ଅଞ୍ଚଳରେ ଉକ୍ତ ଫଳ ସମୂହ
ରେ ମିଳେ । ଦୁର୍ଗମ ପାହାଡ଼ିଆ ଅଞ୍ଚଳରେ
ମଦ୍ୟ ପ୍ରସ୍ତୁତ କରି ଅନ୍ୟାନ୍ୟ ଅଞ୍ଚଳରେ

ଥିବା ଭାଣ୍ଡିଗୁଡ଼କୁ ତାହା ବନ୍ଦୀ କରନ୍ତି । ରୁଜ୍ଜଳ ମଦ
ମଧ୍ୟ ଏ ଅଞ୍ଚଳରେ ବିଶେଷ ଲୋକପ୍ରିୟ । ଆନନ୍ଦ-
ଉତ୍ସବରେ ସେମାନେ ନିଶ୍ଚିତ ଭାବରେ ମଦ୍ୟ ପାନ
କରନ୍ତି ।

ସେମାନେ ନାଚିବାକୁ ଖୁବ୍ ଭଲ ପାଆନ୍ତି ।
କୌଣସି ନିର୍ଦ୍ଦିଷ୍ଟ ସଂଧ୍ୟାରେ ବା ସବୁଦିନ ସଂଧ୍ୟାରେ
ସେମାନେ ନାଚନ୍ତି । ରୋଧୁଳ ପରେ ବାଦ୍ୟର ଶବ୍ଦ
ଶୁଣାଯାଏ ଓ ଗ୍ରାମର କେନ୍ଦ୍ରସ୍ଥଳରେ ଏକାଠି
ହୋଇ ପରସ୍ପରର ହାତ ଧରି ନାଚିବା ପାଇଁ ଚାହା
ସୁବନ୍ଧନାକୁ ଆକୃଷ୍ଟ କରେ । ତାଳ ରଖି ବାଜୁଥିବା
ବାଦ୍ୟ ନାଦରେ ଆକୃଷ୍ଟ ହୋଇ ବୟସ୍କମାନେ ମଧ୍ୟ
ସେମାନଙ୍କ ସହିତ ଯୋଗ ଦିଅନ୍ତି । କେଜେ ବାପା ଓ
କେଜେ ମା' ମାନେ ମଧ୍ୟ ସେମାନଙ୍କ ନାଚନାଚୁଣୀଙ୍କ
ସଙ୍ଗେ ଏଠାରେ ନାଚି ଥାଆନ୍ତି । ପରସ୍ପରର ହାତଧରି
ସେମାନେ ଅର୍ଦ୍ଧ ବୃତ୍ତକାରରେ ନାଚନ୍ତି । ସେମାନେ
ଆଗକୁ ଝୁଙ୍କି ପଡ଼ନ୍ତି ଓ ପଛକୁ ଫେରି ଯାଆନ୍ତି ।
ଏହି ନୃତ୍ୟ ପଦ୍ଧତି ବଡ଼ ଜଟିଳ । ସେମାନେ ହମଣ
ବୃତ୍ତକାରରେ ବିଭିନ୍ନ ବାଦ୍ୟଗୁଡ଼ିକ ବୁଲିପଟେ
ନାଚନ୍ତି । ଅତି ବିସ୍ମୟର କଥା ଯେ, ବୁଝାମାନଙ୍କୁ
ଉଲ୍ଲସ୍ତ ନର୍ତ୍ତକୀ ବୋଲି ମନେ କରାଯାଏ । ସୁବନ୍ଧ-
ନାଚେ ସଂଜତ ଭାବରେ ନାଚନ୍ତି ; କିନ୍ତୁ ସେମାନଙ୍କର
ମା' ମାନେ ସେପରି ନାଚନ୍ତି ନାହିଁ । ପକ୍ୱ କେଶ ଓ
ଶିରଳ ମୁଖମଣ୍ଡଳବିଶିଷ୍ଟ ଏହି ବୟସ୍କା ବୁଝା ସ୍ତ୍ରୀ-
ମାନେ ଯେପରି ଉନ୍ମାଦନାର ସହିତ ନାଚନ୍ତି,
ସେମାନଙ୍କ ସହିତ ନାଚୁଥିବା ହିଅମାନେ ବର୍ଷାଦିନେ
ଅସ୍ୱସ୍ତି ବୋଧ କରୁଥିବା ଅକ୍ଷମ ବ୍ୟକ୍ତି ପରି ଜଣା
ପଡ଼ନ୍ତି । ସେମାନଙ୍କ ଚିତ୍ତବିନୋଦନର ପ୍ରଧାନ
ବ୍ୟବସ୍ଥା ହେଲା ନୃତ୍ୟ ।

ବାଦ୍ୟର ନାଦ ସହିତ ତାଳ ମିଳାଇ ପଦ
ସଂଗୂଳନ କରିବାରେ ସବୁ ପ୍ରକାର ନୃତ୍ୟର
ସୌନ୍ଦର୍ଯ୍ୟ ନିହିତ ରହିଛି । ସେମାନଙ୍କ ନୃତ୍ୟର

ପ୍ରଧାନ ବସ୍ତୁ ହେଲ ଚାଳ ମିଳାଇ ପଦ ସଂଗୂଳନ
କରିବା ବା ଗୋଡ଼ ହଲାଇବା । ଭାରତର ଅନ୍ୟାନ୍ୟ
ଅନେକ ଆଦିବାସୀ ସଂପ୍ରଦାୟଙ୍କର ନାଚବା
ସମୟରେ ସେମାନେ ସ୍ୱତନ୍ତ୍ର ପ୍ରକାର ପୋଷାକ
ପିନ୍ଧନ୍ତି ନାହିଁ ବା ଅଳଙ୍କାର ବ୍ୟବହାର କରନ୍ତି
ନାହିଁ । ଏହି ଅଞ୍ଚଳରେ ନାଚବା ସମୟରେ ମୁଖା
ବ୍ୟବହାର କରାଯାଏ ନାହିଁ । ତେଣୁ ନୃତ୍ୟ ଆରମ୍ଭ
କରିବା ଲାଗି ପୂର୍ବରୁ କୌଣସି ପ୍ରସ୍ତୁତ ଅବଶ୍ୟକ
ଦ୍ରବ୍ୟ ନାହିଁ । ବିଭିନ୍ନ ସଂପ୍ରଦାୟର ନୃତ୍ୟରେ ଯଥେଷ୍ଟ
ତାରତମ୍ୟ ରହିଛି ; କିନ୍ତୁ ସମସ୍ତେ ନୃତ୍ୟ ଉପରେ
ଗୁରୁତ୍ୱ ଆସେଇ କରୁଥାନ୍ତି । ସେମାନେ ତାଳରଖି
ସୁନ୍ଦର ଭାବେ ନାଚନ୍ତି । ନୃତ୍ୟ ସମୟରେ
ସେମାନଙ୍କର ଅଂଗ ସଂଗୂଳନ ଓ ପଦ ଗୁଳନା
ଅପୂର୍ବ ଦୃଶ୍ୟ ସୃଷ୍ଟି କରେ ।

ସଙ୍ଗୀତ ଓ ଗାନ ମଧ୍ୟ ନୃତ୍ୟ ଭଳି ଲୋକପ୍ରିୟ ।
ଗ୍ରାମର ସାମାଜିକ ଜୀବନ ସହିତ ସଙ୍ଗୀତ ଓ ଚଃପ୍ରାଚର
ଭାବେ ଜଡ଼ିତ ଓ ଜୀବନର ସବୁ ସ୍ତର ସହିତ ଏହା
ସଂପୃକ୍ତ । ନାଚବାପାଇଁ ହେଉ ବା କୌଣସି ଦୁଃଖ-
ଦାୟକ ଘଟଣା ଜଣାଇ ଦେବାକୁ ହେଉ ଅଥବା
ବିପଦ ବା ଦୁର୍ବିପାକ ବସ୍ତୁରେ ସୂଚନା ଦେବାକୁ
ହେଉ, ସବୁ ସେତରେ ବାଦ୍ୟ ବଜାଯାଏ ଓ ଏହା-
ଦ୍ୱାରା ଲୋକେ ଆକୃଷ୍ଟ ହୋଇ ଆସନ୍ତି ଏବଂ ସବୁ
ଖବର ଜାଣନ୍ତି । ବିଶେଷତଃ ବିବାହ ଉତ୍ସବରେ
ଆଦିବାସୀ ଝିଅମାନେ ଲଳିତ ସ୍ୱରରେ ଗୀତ ଗାଆନ୍ତି ।
'ବିବା ଅଳଙ୍କ' (ବିବାହ ସଙ୍ଗୀତ) ବେଶ୍ ଚମତ୍କାର—

'କାହୁଁ ସେ ନିକଲ ସୁଗ
ଦରମୋନ ବୈଥାଲରେ
ଗୁଲେରେ ଗୁଲେ ସୁଗ
ହମାରେ ଦେଶରେ ।'

କୃଷି—ଏହି ଜିଲ୍ଲାର ପ୍ରଧାନ କୃଷିଜାତ ଦ୍ରବ୍ୟ
ହେଲ ଧାନ, କୋଦ ଓ ଚଣା । ଶତକଡ଼ା ୧୧

ଅଞ୍ଚଳରେ କେବଳ ଜଳସେଚନର ପୁରୁଷା
ଶତକଡ଼ା ୩୦ ଭାଗ ଜମିରେ କୃଷିକାର୍ଯ୍ୟ
ଥାଏ ।

ଶିଳ୍ପ—ଏହି ଜିଲ୍ଲରେ ପ୍ରଭୁର ପରମପୁର
ପଥର, ମାଙ୍ଗାନିଜ, ରୂନ ପଥର ଓ ଅଳ୍ପ
ମୃତ୍ତିକା (ଫାସ୍ଫାଟ୍ କ୍ଲୋ) ରହିଥିବା ଜଣାଯାଏ ।
ସବୁ ଶିଳ୍ପ ଦ୍ରବ୍ୟର ଉତ୍ପାଦନ କମଳେ ହେଉ
ବଡ଼ ଧରଣର କଳକାରଖାନା
ଯାଇଛି । ସେ ଗୁଡ଼ିକ ହେଲା—

(କ) ଓଡ଼ିଶା ସିମେଣ୍ଟ ଲିମିଟେଡ଼, ବରପୁର । ଏହି କାରଖାନାରେ ୩୭୧,୦୦୦ ମିଟ୍ରିକ
ଟନ୍ ସିମେଣ୍ଟ ଓ ଅନ୍ୟାନ୍ୟ ଆନୁଷ୍ଠାନିକ
ଉତ୍ପାଦନ କରାଯାଏ ।

(ଖ) ରଞ୍ଜରକେଲ ଇସ୍ପାତ କାରଖାନା
ଏହି କାରଖାନାରେ ୧୮ ନିୟୁତ ମେଟ୍ରିକ
ଇସ୍ପାତ ଉତ୍ପାଦନ କରାଯାଏ । ଏହି କାରଖାନା
ବିଭିନ୍ନ ସଂପ୍ଲାଗୁଡ଼ିକ ହେଲା—କୋକ୍ ଓ
କ୍ୱାର୍ଟ୍ ପରନେସେସ୍, ଷ୍ଟିଲ ମେଲଟିଙ୍ଗ୍ ସପ୍, ମିଲସ୍,
ପାର୍ଡ୍ରାର ପ୍ଲାଣ୍ଟ, ପାଇପ୍ ପ୍ଲାଣ୍ଟ, ପଟ୍ଟିକା
ପ୍ଲାଣ୍ଟ, ଟାର ଡିଷ୍ଟିଲେସନ୍ ପ୍ଲାଣ୍ଟ, କୋକ୍
ରିଫାଇନିଙ୍ଗ୍, ଆମୋନିୟା ରିକଭରୀ, ସମ୍ପୂର୍ଣ୍ଣ
ଏସିଡ୍ ଓ ଡିଫିଲୋନାଇଜିଂ ପୁନର୍ଘ ଉତ୍ପାଦନ
ଚକ୍ରା, ଷ୍ଟ୍ରିଙ୍ଗ୍, ସିଟ୍, ପାଇପ୍ ଓ ଟିଙ୍ଗି
ଉତ୍ପାଦନ ଉତ୍ପାଦନପାଇଁ ଏହି କାରଖାନା
କରା ଯାଇଛି । ଏଠାରେ ଯେଉଁ ପ୍ରକାରର ଷ୍ଟିଲ
ଅଛି, ତାହା ସାରା ଭାରତରେ ନୂଆ ଟିଙ୍ଗି
ରଞ୍ଜରକେଲ ଆମ ରାଜ୍ୟର ଏକ ବିରଟ
ପରିଶିତ ହେବାକୁ ଯାଉଛି ।

(ଗ) ଉତ୍କଳ ମେସିନେସ୍, କାମାରସିଂହପୁର
ଭାରତ ଓ କର୍ମାଗ ସହଯୋଗିତାରେ ପ୍ରସ୍ତୁତ

...ରଖା । ଏଠାରେ ଶୁଣି ସମ୍ଭାଷଣ ଉପରେ

(ଦ) ଉପାକ୍ରଷ୍ଟ କାରଖାନା, ଲଠିକଟା :—
କଳକାରଖାନା ବିଶେଷତଃ ଲସ୍ତା
ବ୍ୟବହାର ହେବା ପାଇଁ ଉପାକ୍ରଷ୍ଟ
ପ୍ରସ୍ତୁତ କରାଯାଏ ।

ଖଣି—ଏହି ଜିଲ୍ଲାରେ ୨୧ଟି ମାଙ୍ଗାନିଜ ଖଣି,
୧୨ଟି ପଥର ଓ ଡୋଲମାଇଟ୍ ଖଣି; ୩ଟି ଲୁହାଖଣି
ଏବଂ କେଉଁଲିନ୍ ଖଣି ରହିଛି । ଏହି ଖଣି-
କ୍ଷେତ୍ରରେ କାର୍ଯ୍ୟ କରାଯାଉଥିବାରୁ ନୂଆ ସହର
ଓ ଯୋଗାଯୋଗର ସୁବିଧା ତଥା
ସୁବିଧା କରାଯାଇଛି । ଏହିଭଳି ସହର
ବିରମିତ୍ରପୁର, ତେନ୍ଦା, ଦାଶାବାଡ଼ି ଇତ୍ୟାଦି ।

ମହରା ବନ୍ଧ—ଗଞ୍ଜରକେଲର ୨^୦ ମାଇଲ
ଓ ଶଂଖ ଓ କୋଏଲ୍ ନଦୀ ସଂଗମ
ରେ ୧^୦ ମାଇଲ ଉପରକୁ ଶଂଖ ନଦୀ ଉପରେ
ବନ୍ଧ ଅବସ୍ଥିତ । ଶଂଖ ନଦୀର ଦୁଇ ପାର୍ଶ୍ୱରେ
ପଟ୍ଟମାଳା ଦ୍ରୁ ଏହି ବନ୍ଧ ଦ୍ୱାରା ସଂଯୁକ୍ତ
କରାଯାଇଛି । ଏହି ବନ୍ଧଟିର ଉଚ୍ଚତା ୧୦୫
ଓ ଦୈର୍ଘ୍ୟ ୧,୩୭୫ ଫୁଟ । ଏହି ଜଳଭଣ୍ଡାରରେ
୫,୦୦୦ ଏକର ଫୁଟ ଆୟତନରେ ଜଳ ରଖା
ଯାଇଛି । ଏହି ଜିଲ୍ଲାରେ ଏହା ଏକ ସୌନ୍ଦର୍ଯ୍ୟ
। ଏହି ବନ୍ଧର ଦକ୍ଷିଣ ପାର୍ଶ୍ୱରେ ଥିବା ପାହାଡ଼
ର ଗଞ୍ଜରକେଲ ଲସ୍ତା କାରଖାନାର ଅତିଥି
ଅବସ୍ଥିତ । ଏହା ପର୍ଯ୍ୟଟକମାନଙ୍କୁ ଆକୃଷ୍ଟ
କରି ସଙ୍ଗେ ସଙ୍ଗେ ବଣଭୋଜି ପାଇଁ ଲଜ୍ଜକ
ମାନଙ୍କୁ ମଧ୍ୟ ଆକୃଷ୍ଟ କରାଏ ।

ଶିଳ୍ପୀମାନଙ୍କୁ ସ୍ଥାନ—(କ) ପାନପୋଷାଠାରେ
ଥିବା ବେଦବ୍ୟାସ ମନ୍ଦିର ଶଂଖ, କୋଏଲ୍
ଓ ବ୍ରାହ୍ମଣୀ ନଦୀର ସଂଗମ ସ୍ଥଳରେ

ଅବସ୍ଥିତ ମହାଶୟର ରତ୍ନସିତା ମହର୍ଷି
ବ୍ୟାସଙ୍କର ଜନ୍ମସ୍ଥାନରୂପେ ଏହି ସ୍ଥାନ
ପ୍ରସିଦ୍ଧିଲାଭ କରିଛି । ଫେବୃଆରୀ, ମାର୍ଚ୍ଚ
ମାସରେ ଶିବରାତ୍ରି ଉପଲକ୍ଷେ ଏଠାରେ
ଏକ ମେଳା ଅନୁଷ୍ଠିତ ହୁଏ । ସେହି
ମେଳା ଏକ ସପ୍ତାହ ପର୍ଯ୍ୟନ୍ତ ରହେ ।

(ଖ) ଖଣ୍ଡାଧାର ଜଳପ୍ରପାତ—ଗଞ୍ଜରକେଲ-
ଠାରୁ ସଡ଼କ ପଥରେ ୭^୦ ମାଇଲ ଦୂରରେ
ଏହା ଅବସ୍ଥିତ । ୧,୫୦୦ ଫୁଟ ଉଚ୍ଚରୁ ପାଣି
ପଡ଼ି ଏହି ପ୍ରପାତ ସୃଷ୍ଟି ହୋଇଛି ।
ବଣଭୋଜି ଓ ଅବସର ବିନୋଦନ ନିମନ୍ତେ
ଏହା ଏହି ଜିଲ୍ଲାର ଅନ୍ୟତମ ମନୋରମ
ସ୍ଥାନ । ଏହି ପ୍ରପାତ ପରିଦର୍ଶନ କରିବାର
ପ୍ରକୃଷ୍ଟ ସମୟ ହେଲେ ଅକ୍ଟୋବର ଠାରୁ
ମାର୍ଚ୍ଚ ପର୍ଯ୍ୟନ୍ତ ।

(ଗ) ବରସୁଆଁ ଉପତ୍ୟକା—ବଣାଲ ଲୁହା
ଖଣି ରେଞ୍ଜରେ ଥିବା ଲୁହା ଖଣିରେ ସ୍ୱୟଂ-
ଚାଳିତ ଉପାୟରେ କାର୍ଯ୍ୟ କରାଯିବା ପାଇଁ
ଗଞ୍ଜରକେଲ ଲସ୍ତା କାରଖାନା କେତେକ
ବ୍ୟବସ୍ଥା କରିଛନ୍ତି । ଏହି ଉପତ୍ୟକାର
ସ୍ତ୍ରୀ ସହର ହେଲେ ତେନ୍ଦା ! ଏହା ଖଣି
ଅଞ୍ଚଳଠାରୁ ୯ ମାଇଲ ଦୂରରେ ୬
୨,୨୩୦ ଫୁଟ ଉଚ୍ଚରେ ଅବସ୍ଥିତ । ଗ୍ରୀଷ୍ମ
ଦିନରେ ଏଠାରେ ଅପେକ୍ଷାକୃତ କମ୍
ଗରମ ହୁଏ । ଲସ୍ତା କାରଖାନା
କର୍ମଚାରୀଙ୍କ ଦ୍ୱାରା ଏଠାରେ ଗୋଟିଏ
ଆଧୁନିକ ଅତିଥି ନିବାସ ନିର୍ମିତ ହୋଇଛି ।

(ଘ) ଶୀରେଶ୍ୱର ମନ୍ଦିର—ବଣାଲଗଡ଼ଠାରୁ
୨୫ ମାଇଲ ଦୂରରେ ଏହି ଉଗ୍ର ମନ୍ଦିରଟି
ଅବସ୍ଥିତ । ଏହି ମନ୍ଦିର ନିକଟରେ ଚିର-

ପ୍ରବଚନମାନା ଝରଣାଟିଏ ରହିଛି । ପ୍ରକୃତର
ଉପାସକମାନଙ୍କ ନିମନ୍ତେ ଏହି ସ୍ଥାନର
ଦୃଶ୍ୟ ଅତ୍ୟନ୍ତ ମନୋରମ ।

(୫) ଦାକିନ୍, ଉପତ୍ୟକା—ସାଉରକେଲର
ଦକ୍ଷିଣରେ ବଣାଇଗଡ଼ାଆଡ଼କୁ ଅବସ୍ଥିତ
ବ୍ରାହ୍ମଣୀ ନଦୀର ଏହି ଉପତ୍ୟକାଟି ବଣଭୋଜ
ନିମନ୍ତେ ଅନ୍ୟ ଏକ ରମଣୀୟ ସ୍ଥାନ ।
ପର୍ଯ୍ୟଟକମାନଙ୍କର ସୁବିଧା ଦୃଷ୍ଟିରୁ
ସେଠାରେ ପୂର୍ଣ୍ଣବିଭାଗ ତରଫରୁ ଗୋଟିଏ
ଇନ୍‌ସପେକ୍ଟରଙ୍କ ବଙ୍ଗଳା ନିର୍ମାଣ କରା-
ଯାଇଛି । ଏହି ନଦୀରେ ମାଛ ଧରିବାର
ସୁବିଧା ରହିଛି ଓ ସେଠାରେ ବେଳେ-
ବେଳେ କୁମ୍ଭୀର ଦେଖିବାକୁ ମିଳେ ।

ଶିଳ୍ପ ପ୍ରସାର ଯୋଗୁଁ ବହୁସଂଖ୍ୟକ ଆଦିବାସୀ
ନିଜ ପୁରୁପୁରୁଷଙ୍କ ଉଚ୍ଚମାଟିରୁ ସ୍ଥାନଚ୍ୟୁତ ହେଇ-
ଥିଲେ ଓ ସେମାନଙ୍କର ପାରମ୍ପରିକ କୃଷିକାର୍ଯ୍ୟ
ବ୍ୟାହତ ହୋଇଥିଲା । ସେମାନେ କ୍ରମଶଃ କଳ-
କାରଖାନା ପ୍ରତି ଆକୃଷ୍ଟ ହେଲେ । କିନ୍ତୁ କଳ-
କାରଖାନାରେ ସେମାନଙ୍କର ଯେଉଁ ପ୍ରଥମ—
ଅନୁଭୂତି ହେଲା, ତାହା ସେମାନଙ୍କୁ ଅତ୍ୟନ୍ତ ଭର-
ସକରିଲା । ଏହି ବାସ୍ତବ୍ୟତା ବ୍ୟକ୍ତିମାନଙ୍କୁ ବହୁତ
ଟଙ୍କା ଏକକାଳୀନ ଉତ୍ପାଦିତ କରିବା ପାଇଁ ସେମାନେ
ପୁରୁଷ କେବେ ଦେଖି ନଥିଲେ । ସେମାନଙ୍କ
ଅଜ୍ଞତାର ସୁଯୋଗ ନେଇ ବାହାରୁ ଆସିଥିବା
ଲୋକମାନେ ସେମାନଙ୍କୁ ଗ୍ଲୋଟକାଟିଆ ବ୍ୟବସାୟରେ
ସଂପୃକ୍ତ କଲେ ଓ ବ୍ୟବସାୟ ଯେପରି ତଳ ନ
ପାରିବ ଓ ସେମାନଙ୍କ (ଆଦିବାସୀମାନଙ୍କ) ନିକଟରୁ
ଟଙ୍କାତଳ ଚାଲିଯିବ, ତହିଁର ବ୍ୟବସ୍ଥା କଲେ ।
ଆଧୁନିକ ବିଳାସବ୍ୟସନ ଯଥା—ଦକ୍ଷିଣ, ସାଇକେଲ,

ରେଡ଼ିଓ, ସୁଦୃଶ୍ୟ ପୋଷାକପରିଚ୍ଛଦ, ପାଦୁକା
ଓ ବୋତଲ-ମଦ୍ୟ ଇତ୍ୟାଦି ମଧ୍ୟ ସେମାନଙ୍କ
ଆଦୃତ ହେଲା ।

ସଂପ୍ରଦାୟ ବା ଗୋଷ୍ଠୀକୁ କେନ୍ଦ୍ର କରି
ଆଦିମ ଅର୍ଥମାତ୍ର ଗଢ଼ି ଉଠିଥିଲା ତାହା କେବଳ
ଓ ତାହାର ସ୍ଥାନ ପୂରଣ କଲ ବ୍ୟକ୍ତିଗତ ଭାବେ
ପରିବାରର ବୟସ୍କ ବ୍ୟକ୍ତି ତଥା ଗୋଷ୍ଠୀର
ଲୋକମାନଙ୍କ ପ୍ରତି ଯେଉଁ ସମ୍ମାନ ରହିଥିଲା
ଉଠିଲା ଗଲା । ତେଣୁ ପରିବାରର ବୟସ୍କ
ଓ ମୁଖ୍ୟବ୍ୟକ୍ତି ଯେଉଁ ସବୁ ସାମାଜିକ କାର୍ଯ୍ୟ
ଜାଣ କରୁଥିଲେ, ତାହାର କୌଣସି ମୂଲ୍ୟ
ନାହିଁ ଓ କେତେକ ଘଟଣାରେ ସାମାଜିକ ନିର-
ସଙ୍ଗି ପଡ଼ିଲା ।

ଗୋଟିଏ ଜନସଂଖ୍ୟା ବଦଳ ହେଇ ଆଉ
ଜନସଂଖ୍ୟା ନେବାର ଯେଉଁ ପଦକ୍ଷେପ ସେମାନଙ୍କ
ପ୍ରଚଳିତ ଥିଲା ତାହା ସଂପୂର୍ଣ୍ଣରୂପେ ଉଲ୍ଲେଖ
ଗୋଷ୍ଠୀ ଗୋଷ୍ଠୀ ମଧ୍ୟରେ ଯେଉଁ ପ୍ରକାର ପରି-
ଥିଲା, ତାହା ବର୍ତ୍ତମାନ ନାହିଁ । ଓଡ଼ିଆ ସଂସ୍କୃତି
ସୁବ ବିଶ୍ରାମଗାର ଯେଉଁ ପ୍ରକାର ଅର୍ଥନୈତିକ
ହୁଇଥିଲା, ସେସବୁ ସଂପୂର୍ଣ୍ଣରୂପେ ଉଲ୍ଲେଖ ପା-
ଏହି ଅଂଶଳ ତଥା ଭାରତର ଅନ୍ୟାନ୍ୟ ଅଂଶ

ଥିବା ଆଦିବାସୀମାନେ ବର୍ତ୍ତମାନ ପ୍ରଗତିଶୀଳ
ସହିତ ସମନ୍ୱୟ ସ୍ଥାପନ କରିବା ନିମନ୍ତେ ଅ
ଆସିଛନ୍ତି । ଏହି ଅବସ୍ଥାରେ ସେମାନଙ୍କୁ
ମାର୍ଗରେ ପରିଚାଳିତ କରିବା ତଥା ସାହାଯ୍ୟ
ପାଇଁ ଅନ୍ୟମାନେ, ବିଶେଷତଃ ଦେଶର ଯେ
କାର୍ଯ୍ୟମାନେ, ବିଶେଷ କିଛି କରିବେ ବୋଲି
ଆଶା କରନ୍ତି ।

ସହର ଉନ୍ନୟନ ପାଇଁ ଯୋଜନା

“ଯେଉଁ ସମାଜରେ ମନୁଷ୍ୟ ନିରାପତ୍ତ ଓ ଆତ୍ମ-
ପ୍ରାଣ ନ୍ୟାୟ କରିପାରିବ ସେହିଭଳି ଗୋଟିଏ
ସମାଜର ଅଧିକାଂଶ ଲୋକମାନେ ତା’ ମନରେ ଯେପରି
ସମାଜର ବ୍ୟବସ୍ଥା, ଆମ ସହରର ସମାଜରେ
କିଛି ହେଉଛି ଆଜିର ଅବଳ ସମସ୍ୟା”—ଏକଥା
ସମାଜର ପୂର୍ବରୁ ଗୁଣାଯାଇ ଜନ୍ମ ନେଇଥିଲା ।
ସମାଜର ସଂସ୍କାର ଯାହା କୁହାଯାଇଛି ସରକାର
ସଂସ୍କାର ମଧ୍ୟ ଠିକ୍ ସେହିଭଳି କୁହାଯାଇପାରେ ।

ଅନେକ ସହରରେ ନାଗରିକମାନେ ସଂଗଠିତ ଗଳ୍ପ
ସମାଜ, ବିଦ୍ୟାଳୟ ପାଇଁ ଅପ୍ରାପ୍ତ ଜାଗା ଓ ଜନ-
ସମାଜର ସୁବିଧା ସୁଯୋଗର ଅଭାବ ଲୋକ
ସୁବିଧାର ସମ୍ମୁଖୀନ ହୋଇଥାନ୍ତି । ଆହୁରି ମଧ୍ୟ
ଅନେକ ସହରରେ ଜଳ ଯୋଗାଣର କୌଣସି ବ୍ୟବସ୍ଥା
ନାହିଁ କିଲେ ତଳ ଓ ଅନେକ ସହରରେ ଜଳ
ଯୋଗାଣର ଯେଉଁ ବ୍ୟବସ୍ଥା ରହିଛି ତାହା ପର୍ଯ୍ୟାପ୍ତ
ନୁହେଁ । ଅନୁଭବିତ ବିକାଶ ଯୋଗୁଁ ସହରର ରୂପ
ସହରର ବିକୃତ ହୋଇଥାଏ ସେଥିରେ ମଧ୍ୟ ଆମ
ଜନସାଧାରଣ ଉଦ୍‌ବେଗ ପ୍ରକାଶ କରିଥାନ୍ତି ।
ପରିସ୍ପର୍ଶ ଓ ଅସୁବିଧା ବିକାଶ ପାଇଁ ସୁଯୋଗ

ଦେବା ହାତୀ ଆମେ ଗୋଟିଏ ଉତ୍ତମ ସମାଜର ପ୍ରକୃତ
ସାରକ ଗ୍ରହଣ ଥାଉ ।

ମନୁଷ୍ୟକୁତ କର୍ତ୍ତବ୍ୟ ଅବସ୍ଥାର ପ୍ରତିରୋଧ କରିବା
ଉଦ୍‌ଦେଶ୍ୟରେ ଉଦ୍‌ଦେଶ୍ୟ ପ୍ରତି ଦୃଷ୍ଟି ରଖି ଆମକୁ ବାସ୍ତବ
ଯୋଜନା ପ୍ରସ୍ତୁତ କରିବାକୁ ହେବ ଯାହାକି ଅଧିକ
ନିରୀକ୍ଷଣ ନଗର ନିର୍ମାଣ କରିବାରେ ମନୁଷ୍ୟର
ପ୍ରତିରୋଧକୁ ଠିକ୍ ବାଟରେ ପରିଚାଳନା କରିବ । ଅଗତ
ତଥା ବିକାଶର ପ୍ରମ ସଂଶୋଧନ କରିବା ଓ
ଉଦ୍‌ଦେଶ୍ୟରେ ଭୁଲକୁ ସଂଶୋଧନ କମ୍ କରିବା ସକାଶେ
ଯୋଜନା ହିଁ ପଠା ନିର୍ଣ୍ଣୟ କରିଥାଏ । ମାନବ ସଭ୍ୟତା
ତଥା ଆମ ସମାଜର କଲ୍ୟାଣ ଦୃଷ୍ଟିରୁ ଆମକୁ
କେତେକ ଉଦ୍‌ଦେଶ୍ୟ କରିବାକୁ ହେବ ।

“ସହର ଉନ୍ନୟନ ଯୋଜନା ଗୋଟିଏ ଅନୁଭବ
ଦଲ୍ଲି ନୁହେଁ; ସହରର ଉତ୍ତମ ଅଭିବୃଦ୍ଧିକୁ ରୂପାୟନ
କରିବାପାଇଁ ଏହା ଏକ ଆୟୁଧ” ବୋଲି ଶୁଣିପଡ଼ି
ଜନ୍ମ ନେଇଥିଲା । ଗୋଟିଏ ଉତ୍ତମ ଯୋଜନାକୁ
ଆନୁରକତାର ସହର ନାଗରିକମାନେ କରାଗଲେ ଉତ୍ତମ
ତଥା ସୁଗୁଣ ଅଭିବୃଦ୍ଧି ସମ୍ଭବପରି ହୋଇଥାଏ ।
ବ୍ୟକ୍ତିବିଶେଷ ବା କୌଣସି ସ୍ୱର୍ଥାନ୍ୱେଷୀ ଗୋଷ୍ଠୀର ହିତ

ଦୃଷ୍ଟିରୁ ଯୋଜନା କରା ନ ଯାଇ ସମସ୍ତ ସମାଜର ହିତ ଦୃଷ୍ଟିରୁ ତାହା କରାଯିବା ଦରକାର । ଜନସାଧାରଣଙ୍କ ପାଇଁ ଯେଉଁ ଯୋଜନା କରାଯିବ, ତାହା ସେମାନଙ୍କ (ଜନସାଧାରଣଙ୍କ) କାର୍ଯ୍ୟରେ ଲଗାଯିବା ଉଚିତ । ଭବିଷ୍ୟତର ଉନ୍ନତ ପଥରେ ସମାଜକୁ ପରିବୃତ୍ତ କରିବାକୁ ହେଲେ ଜନସାଧାରଣଙ୍କ ସହର ପରାମର୍ଶ କରି ଏଥିପାଇଁ ଗୋଟିଏ ପ୍ରଧାନ ଯୋଜନା (ମାଷ୍ଟର ପ୍ଲାନ) ସମ୍ପୂର୍ଣ୍ଣ କରିବାକୁ ହେବ ।

‘ପ୍ରଧାନ ଯୋଜନା’ ଏହି ଶବ୍ଦ ଦ୍ଵାରା କୌଣସି ସାଧାରଣ ବ୍ୟାଖ୍ୟା କରାଯାଇ ନ ଥିବାରୁ ବିଭିନ୍ନ ଶ୍ରେଣୀର ଲୋକ ‘ପ୍ରଧାନ ଯୋଜନା’କୁ ବିଭିନ୍ନ ଭାବରେ ଅର୍ଥ କରିଛନ୍ତି ଓ ଅନେକ ଦୀର୍ଘମିଆଦୀ ଯୋଜନାକୁ ମଧ୍ୟ ପ୍ରଧାନ ଯୋଜନା କୁହାଯାଉଛି ।

କେତେକଙ୍କ ମତରେ ପ୍ରଧାନ ଯୋଜନା ହେଉଛି ଭବିଷ୍ୟତ ଉନ୍ନୟନ ସଂପର୍କରେ ଏକ ପର୍କା ନିରୂପା ଯେଉଁଥିରେ କି ସାଧାରଣ ଭାବେ ଉନ୍ନୟନ ସଂପର୍କରେ ସୂଚନା ଦିଆଯାଇ ଥାଏ । ଭବିଷ୍ୟତରେ ସବିଶେଷ ନିଶ୍ଚିତ ନେବାପାଇଁ ଏହି ଯୋଜନାକୁ ପଥ ପ୍ରଦର୍ଶକ ରୂପେ ବ୍ୟବହାର କରାଯାଏ । ସେମାନେ ଖଣ୍ଡିତ ଭାବରେ ଯୋଜନା କରିବାର ପକ୍ଷପାଳୀ ନୁହନ୍ତି ।

ଆଉ କେତେକଙ୍କ ମତରେ ବହୁସଂଖ୍ୟକ ରାସ୍ତାଘାଟ ଓ ପ୍ରମୋଦ ଉଦ୍ୟାନ (ପାର୍କ) ଇତ୍ୟାଦିର ସୁବିଧୁତ ଓ ସବିଶେଷ ପ୍ରସ୍ତାବମାନ ପ୍ରଧାନ ଯୋଜନାରେ ସ୍ଥାନ ପାଇଥାଏ । ସେମାନଙ୍କ ମତରେ ତଥାକଥିତ ପ୍ରଧାନ ଯୋଜନା ଏକ ଚିତ୍ରିତ ମାନଚିତ୍ର ଓ କୌଣସି ସ୍ଥାନକୁ ଭବିଷ୍ୟତରେ କିପରି ବ୍ୟବହାର କରାଯିବ ତାହା ସେଥିରେ ଦର୍ଶା ଯାଇଥାଏ । ପ୍ରସ୍ତାବିତ ରାସ୍ତା ଦଳ-ରେଖା ଓ ପ୍ରମୋଦ ଉଦ୍ୟାନ ମାନ ବେଲ୍ଡ ଜୋନ୍ ଦ୍ଵାରା ଏବଂ ସାଧାରଣ ଅନୁଷ୍ଠାନ ଓ କାର୍ଯ୍ୟାଳୟର ଅବସ୍ଥିତି ଅନ୍ୟାନ୍ୟ ସଂକଳିତରାଶି ସୂଚିତ ହୋଇଥାଏ ।

ଅନ୍ୟ କେତେକଙ୍କ ଦୃଷ୍ଟିରେ ‘ପ୍ରଧାନ ଯୋଜନା’ ଏକ ବୈଷୟିକ ଶବ୍ଦ । ସେମାନଙ୍କ ମତରେ ମୁଖ୍ୟସିପାଲିଟି ଓ ନୋଟିଫିକା ଏଡ଼୍ି ଏରିଆ ନାଉରୀ ମାନଙ୍କୁ ଏହି ପ୍ରକାର ବୈଷୟିକ ସୂଚନା ଦେବା ଦିଆଯାଇଥାଏ ।

କିନ୍ତୁ ସାଧାରଣ ଭାବରେ କହିବାକୁ ଗଲେ ତେଣୁ ଉଦ୍ଦିଷ୍ଟ ଯେଉଁ ନିରୂପା ପ୍ରସ୍ତୁତ କରାଯାଏ ତାହା ହେଉଛି ପ୍ରଧାନ ଯୋଜନା । ଅର୍ଥନୀତି ଓ ସମାଜ ସହର ସହିତ ଏହା ସଦାସଦା ସଂପୃକ୍ତ । ପ୍ରାକୃତିକ ଅବସ୍ଥା ଉପରେ ପ୍ରଧାନତଃ ଗୁରୁତ୍ଵ ଦିଆଗଲେ ମଧ୍ୟ ତେଣୁ ଉତ୍ତମ ପ୍ରଧାନ ଯୋଜନା ଜନସାଧାରଣଙ୍କ ସାମାଜିକ ତଥା ଅର୍ଥନୈତିକ ଅବସ୍ଥାର ଗୁରୁତ୍ଵକୁ ଉପେକ୍ଷା କରା ନ ଥାଏ । ଆନୁଷ୍ଠାନିକ ବିଷୟବସ୍ତୁ, ପରିସଂଖ୍ୟା ମାନଚିତ୍ର ଓ ପ୍ରସ୍ତାବଗୁଡ଼ିକୁ ଏକତ୍ର ଏକ ବା ଏକତ୍ର ରିପୋର୍ଟ ଆକାରରେ ପ୍ରକାଶ କରାଗଲେ ତାହା ପ୍ରଧାନ ଯୋଜନା କୁହାଯାଇ ପାରିବ ।

ମୋଟାମୋଟି ଭାବରେ ପ୍ରଧାନ ଯୋଜନାକୁ ନିମ୍ନୋକ୍ତ ବିଷୟଗୁଡ଼ିକ ସ୍ଥାନ ପାଇଥାଏ :-

- (୧) ପରିଚୟ ଓ ଇତିହାସ—କୌଣସି ଗୋଟିଏ ସ୍ଥାନକୁ ନୂତନ ରୂପରେଖ ଦେବାର ସେହି ସ୍ଥାନର ଇତିହାସ ଏକ ଅପରିହାର୍ଯ୍ୟ ଓ ରୂପେ ବିବେଚିତ ହୁଏ ;
- (୨) ପ୍ରାକୃତିକ ଅବସ୍ଥା --ସ୍ଥାନର ବର୍ତ୍ତମାନ ମୃତ୍ତିକା ଅବସ୍ଥା, ଜଳ, ବୃକ୍ଷପାତ ଓ ଗାୟୁପ୍ରବାହ ବିଶେଷମତ ପ୍ରାକୃତିକ ପରିବେଶ୍ଵମାନ ବିଷୟ ସେହି ସ୍ଥାନର ନିରୂପା ପ୍ରସ୍ତୁତ କରିବା ପାଇଁ ଆବଶ୍ୟକ ହୁଏ ;
- (୩) ଜନସଂଖ୍ୟା—ଜନସାଧାରଣଙ୍କ ବୈଶିଷ୍ଟ୍ୟ ଓ ଜନସଂଖ୍ୟାର ଭାଗ ଅଭିଭୂତି ସମାଜର ସୂଚନା ;

(୩) ଅର୍ଥନୈତିକ କାରଣ—ସମାଜର ଅର୍ଥ-
ନୈତିକ ଅବସ୍ଥା ସମ୍ପର୍କରେ ଅନ୍ଧାନ ଓ ଅର୍ଥନୈତିକ
ଅବସ୍ଥାର ଘଟଣା ଅଭିବୃଦ୍ଧି ;

(୪) ଭୂମି ଉପଯୋଗ—ମୁ୍ୟନିପିପାଳିତ ବା
ଅନ୍ୟପରି ଅସ୍ଥଳ ପରିଷ୍କାର ଯାମା ଭିତରେ ଅବସ୍ଥିତ
ଭୂମି କମିର କପରି ଉପଯୋଗ କରାଯାଉଛି, ସେ
ସମ୍ପର୍କରେ ସର୍ବେ କରବା ଓ ତାହାର ଅବସ୍ଥିତିକୁ
ନିୟନ୍ତ୍ରଣରେ ଦର୍ଶାଇବା ଓ ଭବିଷ୍ୟତର ଜନସଂଖ୍ୟା
ଓ ଅର୍ଥନୈତିକ ପରିସ୍ଥିତି ଦୃଷ୍ଟି ଭୂମି ବ୍ୟବହାରର
ଅବଶ୍ୟକତା ସମ୍ପର୍କରେ ଅଧ୍ୟୟନ ;

(୫) ପରିବହନ ବ୍ୟବସ୍ଥା—ସୁପାରିଶ ସମେତ
ପରିବହନ ବ୍ୟବସ୍ଥାର ବିଶ୍ଳେଷଣ ;

(୬) ଗୋଷ୍ଠୀଗତ ସୁବିଧା ସୁଯୋଗ ଓ
ସେବାକାର୍ଯ୍ୟ—ସର୍ବେ ଓ ଆବଶ୍ୟକତାକୁ ଭିତ୍ତି
କରି ସାମାଜିକ ସୁବିଧା ସୁଯୋଗ ଯଥା ବିଦ୍ୟମାନ,
ନିୟନ୍ତ୍ରଣ, ଆନା ଓ ଉତ୍ତରାଧିକାର, ଲଭ୍ୟାଦି
ସମ୍ପର୍କରେ ବିବରଣୀ ଓ ସେ ସମ୍ବନ୍ଧରେ ବ୍ୟବସ୍ଥା ।

(୭) ପାରିପାଶ୍ଵିକ ଅବସ୍ଥା -ପାରିପାଶ୍ଵିକ
ଅବସ୍ଥା ବିଶେଷତଃ ବାସଗୃହ, ଦୋକାନ ବଜାର ଓ
ବିକାରଖାନା, ଲଭ୍ୟାଦିର ବିକାଶ ।

ଏହିସବୁ ଦୃଷ୍ଟିରୁ ପ୍ରଧାନ ଯୋଜନା ହେଲେ
ଅନୁକ୍ରମିକ ଉପାଦାନ ଓ ସୁପାରିଶଗୁଡ଼ିକର ବିବରଣୀ
ତଥା ମାନଚିତ୍ରର ଏକତ୍ର ସମାବେଶ । ଯୋଜନାର
ବିଷୟ ପୂରଣ କରିବା ଉଦ୍ଦେଶ୍ୟରେ ପ୍ରଧାନ
ଯୋଜନାରେ ଜୋର୍ ବା ଅସ୍ଥଳ ସୃଷ୍ଟି ସମେତ
ଅନ୍ୟାନ୍ୟ ନିୟମାବଳୀକୁ ମଧ୍ୟ ଅନ୍ତର୍ଭୁକ୍ତ
କରାଯାଇଥାଏ ।

କମିର ବ୍ୟବହାର ସମ୍ପର୍କରେ ଯେଉଁ ମାନଚିତ୍ର
ସୃଷ୍ଟି କରାଯାଇଥାଏ ସେଥିରେ ପ୍ରଧାନ ରସ୍ତା,
ଉତ୍ତରାଧିକାର ଓ ପ୍ରମୋଦ ଉଦ୍ୟାନ, ଲଭ୍ୟାଦି ପାଇଁ

କେଉଁ ସ୍ଥାନ ସଂରକ୍ଷଣ କରାଯିବ ଓ କେଉଁ ସ୍ଥାନର
ବିକାଶ ଘଟାଯିବ ସେ ସମ୍ପର୍କୀୟ ସମସ୍ତ ପ୍ରସ୍ତାବ
ଉକ୍ତ ମାନଚିତ୍ରରେ ମୋଟା ମୋଟି ଭାବେ ଦର୍ଶାଯାଏ ।
କମିର ବ୍ୟବହାର ପାଇଁ ଯେଉଁ ଯୋଜନା ରହିଛି
ତଦନୁସାରି କମିର ବିକାଶ ଘଟାଇବା ଲାଗି ଓ
ତାହାକୁ ନିୟନ୍ତ୍ରଣ କରିବା ଉଦ୍ଦେଶ୍ୟରେ ପ୍ରଧାନ
ଯୋଜନାରେ ଜୋର୍ ଗଠନ ସମ୍ପର୍କୀୟ ନିୟମାବଳୀ
ରଖାଯାଇଥାଏ ।

ଯୋଜନା ପ୍ରସ୍ତୁତ କାର୍ଯ୍ୟରେ ପାରଦର୍ଶିତା ହାସଲ
କରିଥିବା ଉପଯୁକ୍ତ ବ୍ୟକ୍ତିଙ୍କ ସହାୟତାରେ ପ୍ରଧାନ
ଯୋଜନା ପ୍ରସ୍ତୁତ କରିବା ସବୁଠାରୁ ଉତ୍ତମ ପଦ୍ଧତି ;
କିନ୍ତୁ ତାହା ବ୍ୟବ୍ତ ସାପେକ୍ଷ । ଏହିଭଳି ବ୍ୟକ୍ତିଙ୍କ
ସାହାଯ୍ୟ ଲାଭ କରିବାକୁ ହେଲେ ବଜେଟ୍‌ରେ
ପର୍ଯ୍ୟାପ୍ତ ପାଣ୍ଡିର ବ୍ୟବସ୍ଥା କରାଯିବା ଦରକାର ।
ଧାର୍ଯ୍ୟାତ୍ମକ ଭାବେ ଯୋଜନା କରାଯାଉଥିବାରୁ
କାରଗରି କୌଶଳ, ଅର୍ଥନୈତିକ ପରିସ୍ଥିତି ଓ
ସହରକୁ ମିଳୁଥିବା ସୁବିଧା ସୁଯୋଗର ପରିବର୍ତ୍ତନ
ସମ୍ପର୍କରେ ବାରମ୍ବାର ବିଚାର ଆଲୋଚନା କରାଯିବା
ଆବଶ୍ୟକ । ଆଧୁନିକ ଧରଣର ପ୍ରଧାନ ଯୋଜନା
ପ୍ରସ୍ତୁତ କରିବା ଓ ତହିଁର ରକ୍ଷଣାବେକ୍ଷଣ କରିବା
ନିମନ୍ତେ ସ୍ଥାୟୀ ବୈଷୟିକ କର୍ମଚାରୀ ଯେପରି ସବୁ
ସମୟରେ ମିଳି ପାରିବେ ତହିଁର ବ୍ୟବସ୍ଥା କରାଯିବା
ଦରକାର ।

ସହରକୁ ଅଧିକ ମନୋରମ ଓ ସୁଗନ୍ଧିତ କରା-
ଗଲେ, ଯାନବାହାନ ଚଳାଚଳ ଜନତ ଭିଡ଼ କମ
କରାଗଲେ ଓ ଜଳଯୋଗାଣ ଏବଂ ସ୍ଵାସ୍ଥ୍ୟାଟର
ରକ୍ଷଣାବେକ୍ଷଣ ଲଭ୍ୟାଦିରେ ମୁ୍ୟନିପିପାଳିତର ବ୍ୟବ୍ତର
ପରିମାଣ କମ୍ ହେଲେ ଏହି ଯୋଜନାରୁ ଉଚ୍ଚସ୍ତୁ ଫଳ
ମିଳିପାରିବ । ଏହା ନିଶ୍ଚିତ ଯେ ମୁ୍ୟନିପିପାଳିତ ଏହି
ଯୋଜନାକୁ କାର୍ଯ୍ୟକାରୀ କରିବ । ତେଣୁ ମୁ୍ୟନିପିପାଳିତ
ଯେପରି ଏହି ଯୋଜନାକୁ କାର୍ଯ୍ୟକାରୀ କରିବାକୁ ସକ୍ଷମ

ହେବ ସେଥିପାଇଁ ମ୍ୟୁନିସିପାଲିଟି ବଜେଟ୍‌ରେ ବ୍ୟବସ୍ଥା କରାଯିବ ଓ ତାହାର ପ୍ରଣାସନକ ବ୍ୟବସ୍ଥା ପ୍ରତି ମଧ୍ୟ ଦୃଷ୍ଟି ଦିଆଯିବା ଦରକାର । ଯୋଜନାକୁ ଫଳପ୍ରଦ କରିବାପାଇଁ ମ୍ୟୁନିସିପାଲିଟିର ପ୍ରଣାସନକ ବ୍ୟବସ୍ଥାକୁ ଏପରି ଭାବେ ସଂଗଠିତ କରିବାକୁ ହେବ, ଯାହା ଫଳରେ ଉନ୍ନୟନମୂଳକ କାର୍ଯ୍ୟ ଉପରେ ନିୟନ୍ତ୍ରଣ ରହିପାରିବ ଓ ବେସରକାରୀ ସଂସ୍ଥା ଏବଂ ସରକାରୀ ସଂଗଠନର ସହଯୋଗ ମିଳିପାରିବ । ପ୍ରଧାନ ଯୋଜନାରେ ପୁରାଣ କରାଯାଇଥିବା ପରିକଳ୍ପନା-ଗୁଡ଼ିକୁ କାର୍ଯ୍ୟକାରୀ କରିବାପାଇଁ ଅର୍ଥ ଯୋଗାଡ଼ କରିବାକୁ ପଡ଼ିବ ।

ପ୍ରଧାନ ଯୋଜନା ପ୍ରସ୍ତୁତ କରିବା ସମୟ ମଧ୍ୟ ଶେଷ ଗୁରୁତ୍ୱପୂର୍ଣ୍ଣ । ସାଧାରଣତଃ ଶ୍ରେଷ୍ଠ ସହର-ମାନଙ୍କପାଇଁ ପ୍ରଧାନ ଯୋଜନା ପ୍ରସ୍ତୁତ କରିବା ସକାଶେ ବର୍ଷକରୁ କମ୍ ଓ ୨ ବର୍ଷରୁ ଅଧିକ ସମୟ ଲାଗି ନ ଥାଏ, କିନ୍ତୁ ଏହି ସମୟ ମଧ୍ୟରେ ସମାଜର ସମସ୍ୟା-ଗୁଡ଼ିକ ବଢ଼ି ଚାଲିଥାଏ । ବିକାଶ ଓ ଅଭିବୃଦ୍ଧି ବନ୍ଦ କରାଯାଇ ପାରିବ ନାହିଁ । ତେଣୁ ଉଦ୍ଦେଶ୍ୟରେ କି ପ୍ରକାର ପରିବର୍ତ୍ତନର ପ୍ରସ୍ତାବ ଆସିପାରେ ସେଥିପ୍ରତି ଦୃଷ୍ଟି ରଖି ନିଷ୍ପତ୍ତି ଗ୍ରହଣ କରିବାକୁ ହେବ ।

କେବଳ ଗୋଟିଏ ପ୍ରଧାନ ଯୋଜନା କରିଦେଲେ ଯେ ଅଙ୍ଗତର ଭୁଲଗୁଡ଼ିକ ସଂଶୋଧିତ ହୋଇଯିବ ଓ ଉଦ୍ଦେଶ୍ୟରେ ନୂଆ ଭୁଲ ହେବ ନାହିଁ, ଏକଥା ଗୁହାଯଇ ନ ପାରେ । ଯୋଜନାକୁ ଫଳପ୍ରଦ କରିବାକୁ ହେଲେ ସେହି ଉଦ୍ଦେଶ୍ୟରେ ମାତ୍ର ନିର୍ଦ୍ଧାରଣ ଓ

କାର୍ଯ୍ୟକ୍ରମ ଗ୍ରହଣ କରିବାକୁ ହେବ । ତେଣୁ ପ୍ରଧାନ ଯୋଜନାକୁ କାର୍ଯ୍ୟକାରୀ କରିବା କଥା ବିଚାରକୁ ନେଇ ନିଷ୍ପତ୍ତି ନେବାକୁ ହେବ । ରୂଡ୍ଡାନ ନିଷ୍ପତ୍ତି ଗ୍ରହଣ କରିବା ପୂର୍ବରୁ ପରିଚାଳନା ସମିତି (ଗଭର୍ଣ୍ଣିଙ୍ଗ୍ ବଡ଼ି) ବା କମିଟି ସେମାନଙ୍କୁ ଦିଆଯାଇଥିବା ରିପୋର୍ଟକୁ ଅଧ୍ୟୟନ କରିବେ । କମିଟି ମଧ୍ୟ ତାହାର ସଂସ୍କାରଣ ଦୃଷ୍ଟିରେ କରିବା ଉଚିତ । କାରଣ ପ୍ରଧାନ ଯୋଜନାର କାର୍ଯ୍ୟକାରୀ ହାସଲ ଦୃଷ୍ଟିରୁ ଏହା କରାଯିବା ଆବଶ୍ୟକ ।

ଆହୁରି ମଧ୍ୟ ନିଜର ସହଯୋଗ ଦ୍ୱାରା ପ୍ରଧାନ ଯୋଜନାକୁ କାର୍ଯ୍ୟକାରୀ କରିବାରେ ଜନସାଧାରଣଙ୍କର ଗୁରୁତ୍ୱପୂର୍ଣ୍ଣ ଭୂମିକା ରହିଛି । ଯୋଜନାକୁ ଲୋକପ୍ରିୟ କରିବାପାଇଁ ଓ ଜନସାଧାରଣଙ୍କୁ ସେମାନଙ୍କ ଭୂମିକା ସଂପର୍କରେ ଅବହତ ରଖିବା ପାଇଁ ସେମାନଙ୍କୁ ପ୍ରଦର୍ଶନ ଓ ପ୍ରକାଶ କରାଯିବା ସଙ୍ଗେ ସଙ୍ଗେ ଜନସାଧାରଣଙ୍କୁ ତାହା ଗୁହାଇ ଦିଆଯିବା ଉଚିତ । ଆବଶ୍ୟକ ସ୍ଥଳେ ସଂଶୋଧନ ମଧ୍ୟ କରାଯିବା ଦରକାର ।

ଘରର କାନ୍ଥକୁ ସୌନ୍ଦର୍ଯ୍ୟମଣ୍ଡିତ କରିବା ପାଇଁ ପ୍ରଧାନ ଯୋଜନା ଉଦ୍ଦିଷ୍ଟ ନୁହେଁ । ଉତ୍ତମ ବାଗିଚା ଉତ୍ପାଦନ ଓ ଉତ୍ତମ ସ୍ଥାନରେ କାର୍ଯ୍ୟ ସଂପାଦନ କ୍ରୀଡ଼ାକୌତୁକ ତଥା ଜୀବନଧାରଣ ପାଇଁ ମାନବସମ୍ପଦ ଯେଉଁ ଅଭିଳାଷ ପୋଷଣ କରି ଆସିଛି, ତାହା ଏହା ପ୍ରତିଫଳିତ ହୋଇଛି । ଏହି ଲକ୍ଷ୍ୟ ହାସଲ କରିବାକୁ ହେଲେ ସହର ଉନ୍ନୟନ ଯୋଜନାକୁ ଉନ୍ନୟନୀୟ କରିବାକୁ ଓ ମହତ୍ତ୍ୱ ଉଦ୍ଦେଶ୍ୟ ନେଇ କାର୍ଯ୍ୟକାରୀ କରିବାକୁ ହେବ ।

ଆମ ଶ୍ରଦ୍ଧା

ପୁଷ୍ପାରେ ନବକଳେବର ଉତ୍ସବ ଦେଖିବାକୁ
ବ୍ୟାପକ ସ୍ଵାସ୍ଥ୍ୟରକ୍ଷା ବ୍ୟବସ୍ଥା

ପୁଷ୍ପାରେ ନବକଳେବର ଉତ୍ସବ ଦେଖିବାକୁ
ଆସୁଥିବା ଶର୍ଯ୍ୟାଚା ଓ ଦର୍ଶନମାନଙ୍କର ସ୍ଵାସ୍ଥ୍ୟରକ୍ଷା
କରିବାପାଇଁ ରାଜ୍ୟ ସରକାରଙ୍କର ଜନସ୍ଵାସ୍ଥ୍ୟ ବିଭାଗ
ଭରପନ୍ଥ ବ୍ୟାପକ ବ୍ୟବସ୍ଥା କରାଯାଇଛି । ଜଗନ୍ନାଥ
ମହାପ୍ରଭୁ, ବଡ଼ଠାକୁର ଓ ଦେବୀ ସୁଭଦ୍ରାଙ୍କର ନବ-
କଳେବର ଧାରଣା ଉତ୍ସବ ସାଧାରଣତଃ ୨୦ ବର୍ଷରେ
ଥରେ ପଡ଼େ ଏବଂ ଏବର୍ଷ ୧୯୭୯ ମସିହା ଜୁଲାଇ
ମାସରେ ଏ ଉତ୍ସବ ଅନୁଷ୍ଠିତ ହେବ । ଧର୍ମପ୍ରାଣ
ଲୋକଙ୍କ ପାଇଁ ଏହି ଉତ୍ସବ ଅତି ଗୁରୁତ୍ଵପୂର୍ଣ୍ଣ ବିବେଚିତ
ହେଉଥିବାରୁ ନବକଳେବର ଉତ୍ସବେ ସାରା ସରକାର-
ବର୍ଷର ବିଭିନ୍ନ ଅଞ୍ଚଳରୁ ବହୁଲେଙ୍କ ଏହି
ଅବସରରେ ପୁଷ୍ପାରେ ସମବେତ ହେବେ ବୋଲି

ଆଶା କରାଯାଇଛି । ଆସନ୍ତା ୩୧-୫-୧୯୭୯ ତାରିଖ
ସ୍ନାନ ପୂର୍ଣ୍ଣିମା ଦିନ ପୁରୀର ବିଗ୍ରହଙ୍କର ଶେଷ ଦର୍ଶନ,
ତା ୧୫-୭-୧୯୭୯ ରଖି ଦିନ ନବକଳେବର ଉତ୍ସବ
ଉତ୍ସବେ ନୂତନ ବିଗ୍ରହଙ୍କର ଦର୍ଶନ ଏବଂ ପରବର୍ତ୍ତୀ
ରଥଯାତ୍ରା ଓ ବାହୁଡ଼ାପତା ଉତ୍ସବ ଯଥାକ୍ରମେ ଜୁଲାଇ
୧୭ ଓ ଜୁଲାଇ ୨୪ ତାରିଖରେ ଜନସମାବେଶ ଦୃଷ୍ଟି
ପାଇବାର ସମ୍ଭାବନା ରହିଛି ।

ଏହି ସମୟରେ ହଇଜା ସମେତ ଅନ୍ୟାନ୍ୟ ପେଟ
ବେମାରୀ ସଂକ୍ରାମକ ଆକାର ଧାରଣ କରି ବ୍ୟାପିବାର
ଆଶଙ୍କା ଥିବାରୁ ପୁଷ୍ପା ରେଳଷ୍ଟେସନ ଓ ପୁଷ୍ପା ସଡ଼
ସଂଯୁକ୍ତ ରାସ୍ତାକଡ଼ରେ ସ୍ଵାସ୍ଥ୍ୟରକ୍ଷା ଓ ଚିକିତ୍ସା ପାଇଁ
ସ୍ଵତନ୍ତ୍ର ବ୍ୟବସ୍ଥାମାନ କରାଯାଇଛି ।

ଏଠାରେ ଉଲ୍ଲେଖ କରାଯାଇପାରେ ଯେ ୧୮୯୭ ମସିହା ସଂକ୍ରମକ ରୋଗ ଆଇନର ବ୍ୟବସ୍ଥାନୁଯାୟୀ ରାଜ୍ୟ ସାରା ହଲଜା ପ୍ରତିଷେଧକ ଇଂଜେକ୍ସନ୍ ଓ ବସନ୍ତ ଟୀକା ନେବା ବାଧ୍ୟତାମୂଳକ କରାଯାଇଅଛି । ଲଢ଼କ ବ୍ୟକ୍ତିମାନଙ୍କୁ ବିନା ମୂଲ୍ୟରେ ଇଂଜେକ୍ସନ୍ ଓ ଟୀକା ଦେବାପାଇଁ ଜିଲ୍ଲା ସ୍ୱାସ୍ଥ୍ୟ ଅଧିକାରୀ, ମୁଖ୍ୟପି-ପାଲଟି ସ୍ୱାସ୍ଥ୍ୟ ଅଧିକାରୀ, ସିଭିଲ୍ ସର୍ଜନ, ପ୍ରାଥମିକ ସ୍ୱାସ୍ଥ୍ୟ କେନ୍ଦ୍ରମାନଙ୍କର ମେଡ଼ିକାଲ ଅଫିସର ଏବଂ ବୁକ୍ ଫରରେ ଥିବା ସ୍ୱାସ୍ଥ୍ୟ ପରିଦର୍ଶକମାନଙ୍କୁ ନିର୍ଦ୍ଦେଶ ଦିଆଯାଇଅଛି । ଏହି ଉଦ୍ଦେଶ୍ୟରେ ବହୁଳ ବସ୍ତୁଷ୍ଟାଣ୍ଡ, ରେକର୍ଡ୍ସ୍‌ସନ୍ ଓ ପୁସ୍ତକ ଆଡ଼କୁ ଯାଇଥିବା ଗସ୍ତୀ ନଡ଼ିରେ ଆବଶ୍ୟକୀୟ କେନ୍ଦ୍ରମାନ ଖୋଲିଦିବ ।

ରାଜ୍ୟ ସରକାରଙ୍କର ସ୍ୱାସ୍ଥ୍ୟ ନିର୍ଦ୍ଦେଶାଳୟ ଏକ ପ୍ରେସ ଇସ୍ତାଫାରରେ ଏହି ଉତ୍ତର ଉପଲକ୍ଷେ ହୋଇଥିବା ସ୍ୱଚ୍ଛ ଜନସ୍ୱାସ୍ଥ୍ୟ କାର୍ଯ୍ୟକ୍ରମର ସଫଳତା ପାଇଁ ସମସ୍ତଙ୍କର ସାହାଯ୍ୟ ଓ ସହଯୋଗ କାମନା କରୁଛନ୍ତି ଏବଂ ଏଥିପାଇଁ ଶୀର୍ଷାଠାତ୍ରୀମାନଙ୍କୁ ନିମ୍ନୋକ୍ତ ସ୍ଥଳରେ ପରୀକ୍ଷା ଦେଇଛନ୍ତି ।

(୧) ଏହି ଉତ୍ତର ଉପଲକ୍ଷେ ପୁସ୍ତକ ଯିବା ପୂର୍ବରୁ ହଲଜା ପ୍ରତିଷେଧକ ଇଂଜେକ୍ସନ୍ ଓ ବସନ୍ତ ଟୀକା ନେବା ଉଚିତ୍ ଏବଂ ସମତାପ୍ରାପ୍ତ ବ୍ୟକ୍ତିମାନଙ୍କର ଦାବା ମାତ୍ରେ ଆବଶ୍ୟକୀୟ ପ୍ରମାଣ ପତ୍ର ଦାଖଲ କରିବା ଆବଶ୍ୟକ । ନଚେତ୍ ଯାତ୍ରୀମାନଙ୍କୁ ଉତ୍ତର ଅଞ୍ଚଳକୁ ପ୍ରବେଶ କରିବାପାଇଁ ଅନୁମତି ଦିଆଯିବ ନାହିଁ ।

(୨) ସିଣ୍ଡା ଓ ବିଶୋଧିତ ପାଣି ବ୍ୟବହାର କରିବା ଆବଶ୍ୟକ ।

(୩) ଧୂଳି ପଡ଼ିଥିବା, ମାଛ ବସିଥିବା ପୋରୁପଡ଼ା ଖାଦ୍ୟ, ଫଳ ଓ ମିଷ୍ଟାନ୍ନ ଖାଇବା ଉଚିତ୍ ନୁହେଁ ।

(୪) ଯାତ୍ରୀମାନେ ନିଜେ ରହୁଥିବା ସ୍ଥାନମାନଙ୍କୁ ପରିଷ୍କାର ଓ ପରିଚ୍ଛନ୍ନ ରଖିବେ ।

(୫) ସ୍ୱାସ୍ଥ୍ୟ ଓ ପରିମଳ ସଂପର୍କରେ ସ୍ୱାସ୍ଥ୍ୟ ବିଭାଗ କର୍ମଚାରୀମାନଙ୍କର ଉପଦେଶଗୁଡ଼ିକ ଧାରଣ କରିବେ ।

ହାସପାତାଳରେ ରୋଗୀମାନଙ୍କ ପାଇଁ ନୂତନ ବ୍ୟବସ୍ଥା

ବହୁଳ ହାସପାତାଳ ଓ ଚିକିତ୍ସାଳୟର ରୋଗୀଙ୍କ ପିଣ୍ଡ ଦୈନିକ ଏକ ଟଙ୍କା କ୍ରିସାବର ପଥ୍ୟ ଖର୍ଚ୍ଚା ତା ୧ । ୪ । ୧୯୭୦ଠାରୁ ହିସା ଯାଉଥିଲା । ଦରଦର ଦୃଷ୍ଟି ହେତୁ ସମସ୍ତାନୁଷ୍ଠାନେ ପ୍ରତ୍ୟେକ ରୋଗୀଙ୍କ ପାଇଁ ଦୈନିକ ପଥ୍ୟ ଖର୍ଚ୍ଚା ଏକ ଟଙ୍କାରେ ଭୁଲାଇବା ଯଥେଷ୍ଟ ନୁହେଁ ବୋଲି ଉପଲକ୍ଷ୍ୟ କରାଗଲା । ପ୍ରକୃତ ପକ୍ଷେ ରୋଗୀମାନେ ସେମାନଙ୍କର ପଥ୍ୟ ବାବଦରେ ଛୁଟି ଓ ସାମର୍ଥ୍ୟ ଅନୁସାରେ ଏହି ଏକ ଟଙ୍କା ବ୍ୟତୀତ ଅଧିକ ଖର୍ଚ୍ଚ କରିଥାନ୍ତି । ପଥ୍ୟ ବାବଦ ଖର୍ଚ୍ଚ ଏକ ଟଙ୍କା ଯଥେଷ୍ଟ ହେଉ ନ ଥିବାରୁ ଏହାକୁ ଟ ୧.୫୦ ପଇସାକୁ ବଢ଼ାଇ ଦେଇ ଅଗଣିଷ୍ଠ ୫୦ ପଇସା ରୋଗୀମାନେ ନିଜେ ବହନ କରିବେ ବୋଲି ସ୍ଥିର ହେଲା । ସରକାରଙ୍କର ଏହି ନିଷ୍ପତ୍ତି କାର୍ଯ୍ୟକାରୀ କରିଦିବା ପରେ, ଜଣାଗଲା ଯେ ଏହି ନୂତନ ବ୍ୟବସ୍ଥାଟିକୁ ଗ୍ରହଣ କରିବାରେ ପନ୍ଦୋଷ ପ୍ରକାଶ ପାଇ ନାହିଁ । ଆଉ ମଧ୍ୟ ବହୁଳ ମତଲରୁ ଅଭିଯୋଗ ହେଲା ଯେ ଅତିରିକ୍ତ ୫୦ ପଇସା ପଥ୍ୟ ଖର୍ଚ୍ଚା ବହନ କରିବା ପାଇଁ ଗରୀବ ଶ୍ରେଣୀର ଲୋକେ ସମର୍ଥ ହେବେ ନାହିଁ ।

ଏହି କାରଣ ଯୋଗୁଁ ଏକ ଅଣ-ଅନୁଷ୍ଠାନ କମିଟି ଦ୍ୱାରା ପୁଣି ଥରେ ପଥ୍ୟ ଖର୍ଚ୍ଚା ବିଷୟଟିକୁ ପରୀକ୍ଷା କରିବା ପାଇଁ ହିସାଗଲା ଏବଂ ଗରୀବ ଶ୍ରେଣୀର ଲୋକେ ଯେପରି ନୂତନ ବ୍ୟବସ୍ଥା ଫଳରେ ଅପଥ୍ୟ ଭାଗ୍ୟାନୁ ନହୁଅନ୍ତି, ସେହି ଦୃଷ୍ଟିରୁ ଏକ କାର୍ଯ୍ୟକାରୀ ପଦ୍ଧା ସ୍ଥିର କରିବା ପାଇଁ ନିଷ୍ପତ୍ତି ହେଲା । ରାଜ୍ୟର ବହୁଳ ହାସପାତାଳ ଓ ଚିକିତ୍ସାଳୟମାନଙ୍କରେ ସର୍ବମୋଟ ୭,୦୦୦ ଶଯ୍ୟା ରହିଛି । ବର୍ତ୍ତମାନ ପାଇଁ ୭୦ଟି କିମ୍ବା ତତୋଧିକ ଶଯ୍ୟା ବିଶିଷ୍ଟ ହାସପାତାଳ ଗୁଡ଼ିକୁ ନୂତନ ବ୍ୟବସ୍ଥାର ପରିସର ମଧ୍ୟକୁ ନିଆଯିବ ।

ପାଇଁ ପୁର କରାଯାଇଛି । ଏହି ଭୂମିରେ ରାଜ୍ୟର
ଅନୁଲିଖିତ ୧୯ଟି ମାତ୍ର ହାସପାତାଳ ପ୍ରତି ଏହି ନୂତନ
ବ୍ୟବସ୍ଥା ପ୍ରକୃତ୍ୟ ହେବ । ଏ ସବୁ ହାସପାତାଳ
ଗୁଡ଼ିକରେ ୪,୦୦୦ ଶଯ୍ୟା ରହିଛି ।

କଟକ—(୧) ଶ୍ରୀରାମଚନ୍ଦ୍ର ଭଞ୍ଜ ମେଡ଼ିକାଲ
କଲେଜ ହାସପାତାଳ, କଟକ; (୨) ସିଟି ହାସପାତାଳ,
କଟକ; (୩) ମାନସିକ ଚିକିତ୍ସାଳୟ, କଟକ;
(୪) ଶିଶୁ ଉଦନ, କଟକ ।

ପୁରୀ ଲିଭ—(୧) ବୁଲ୍ ମେଡ଼ିକାଲ କଲେଜ
ହାସପାତାଳ, ସମ୍ବଲପୁର; (୨) ଜିଲ୍ଲା ସଦର ହାସ-
ପାତାଳ, ସମ୍ବଲପୁର ।

ପୁରୀ—(୧) ଜିଲ୍ଲା ସଦର ହାସପାତାଳ, ପୁରୀ;
(୨) ବ୍ୟାପଟାଲ ହାସପାତାଳ, ଭୁବନେଶ୍ୱର;
(୩) ଯକ୍ଷ୍ମା ହାସପାତାଳ, ରୁଦ୍ରପୁର ।

ଗଞ୍ଜାମ—ମେଡ଼ିକାଲ କଲେଜ ହାସପାତାଳ,
ବ୍ରହ୍ମପୁର ।

ଅନୁଲିଖିତ ଜିଲ୍ଲା ସଦର ହାସପାତାଳ—

(୧) ବାଲେଶ୍ୱର, (୨) ବଲାଙ୍ଗୀର,
(୩) ଭୋକାନାଳ, (୪) କେନ୍ଦୁଝର, (୫) ସୁନ୍ଦର-
ଗଡ଼, (୬) ବାରିପଦା (ମୟୂରଭଞ୍ଜ), (୭) ଜୟପୁର
ହାସପାତାଳ (କୋରାପୁଟ), (୮) ଭବାନିପାଟଣା
(କଳାହାଣ୍ଡି), (୯) ଯକ୍ଷ୍ମା ହାସପାତାଳ, ଉତ୍ତର
ନାଗପୁର (କଳାହାଣ୍ଡି) ।

ଏହି ହାସପାତାଳ ଗୁଡ଼ିକ ମଧ୍ୟରୁ ଅଧିକାଂଶ
ସଦର କମ୍ପା ଅପେକ୍ଷାକୃତ ଉନ୍ନତ ଅଞ୍ଚଳରେ
ଅବସ୍ଥିତ । ବିଶେଷତଃ ସହରାଞ୍ଚଳ ଲୋକମାନଙ୍କର
ଅର୍ଥକ ଅବସ୍ଥାକୁ ବିଚାର କରାଗଲେ, ସଂପୃକ୍ତ
ଅଞ୍ଚଳରେ ବାସ କରୁଥିବା ରୋଗୀଙ୍କ ମଧ୍ୟରୁ ଶତକଡ଼ା

ଉଚ୍ଚ ପ୍ରସଙ୍ଗ, ମର—୧୯୭୪

୨୫ ଜଣ ପଥ୍ୟ ଖର୍ଚ୍ଚା ପାଇଁ ଦୈନିକ ୩ ଟଙ୍କା ଦେଇ
ପାରିବେ ବୋଲି ଆଶା କରା ଯାଏ । ଅବଶିଷ୍ଟ
ଶତକଡ଼ା ୭୫ ଭାଗ ରୋଗୀ ମାରଣୀ ଶଯ୍ୟା ସହିତ
ମାରଣୀ ପଥ୍ୟ (ରୋଗୀ ପିଣ୍ଡ ୫ ୧*୫୦ ବ୍ୟାବରେ)ର
ପୁରୁଷା ପାଇବା ସୁକ୍ତିସୁକ୍ତ । ଏଭଳି ଅନେକ ରୋଗୀ
ଅଛନ୍ତି ଯେଉଁମାନେକ ଉପସ୍ଥିତ ପୁଣ୍ୟ ସ୍ୱାଚ୍ଛନ୍ଦ୍ୟ
ପାଇଲେ ପରସା ଦେବା ପାଇଁ ପ୍ରସ୍ତୁତ । ଅନ୍ୟାନ୍ୟ
ରାଜ୍ୟର ସରକାରୀ ହାସପାତାଳମାନଙ୍କରେ 'ପେଇଂ
ବେଉଁ' ପଦ୍ଧତି ପ୍ରଚଳିତ ରହିଛି ଏବଂ ସେଠାରେ
ପଥ୍ୟ ଖର୍ଚ୍ଚା ମଧ୍ୟ ଆଦୃତ ଅଧିକ । ୭୦ କମ୍ପା
ଚତୋଧିନ ଶଯ୍ୟା ବିଶିଷ୍ଟ ହାସପାତାଳମାନଙ୍କରେ
'ପେଇଂ ବେଉଁ' ଗୁଡ଼ିକ ପାଇଁ ଅଧିକ ପୁରୁଷା
ପୁସୋଗ ଯୋଗାଇ ଦିଆଯିବ । ଯାହା ଫଳରେ କି
ଅବଶିଷ୍ଟ ଶତକଡ଼ା ୭୫ ଭାଗ, ମାରଣୀ ଶଯ୍ୟା
ଗୁଡ଼ିକଠାରୁ ଏହା ପୃଥକ ବୋଲି ଜଣା ପଡ଼ିବ ।
ଆଉ ମଧ୍ୟ ଏଗୁଡ଼ିକରେ (ପେଇଂ ବେଉଁ) ଉତ୍ତମ
ସେବା ଶୁଣ୍ଠଣା ପାଇଁ ବ୍ୟବସ୍ଥା ରହିବ । ଏସବୁ
ବ୍ୟୟର ଯେଉଁ ୨,୦୦୦ ଶଯ୍ୟା ରହିଲେ ସେଗୁଡ଼ିକ
ରାଜ୍ୟର ଅପେକ୍ଷାକୃତ ଅନୁନ୍ନତ ଅଞ୍ଚଳରେ ରହିଛି
ଏବଂ ଏହି ସବୁ ଅଞ୍ଚଳରେ ଲୋକେ ସ୍ୱଳ୍ପ ଆୟକାରୀ
ହୋଇଥିବାରୁ ସେମାନଙ୍କ ବିଷୟ ସମ୍ଭାବନାକୁ ସହ
ବିଚାର୍ଯ୍ୟ । ଏହି ସବୁ ଅଞ୍ଚଳରେ ହାସପାତାଳ ଓ
ଚିକିତ୍ସାଳୟରେ ଚିକିତ୍ସା ପାଉଥିବା ରୋଗୀମାନଙ୍କୁ
ବର୍ଦ୍ଧିତ ଖର୍ଚ୍ଚ ବାବଦରେ ଅଧିକ କିଛି ଦେବାକୁ
ପଡ଼ିବ ନାହିଁ ।

ରାଜ୍ୟର ସୀମକ ଆର୍ଥିକ ସମ୍ବଳ ଦୃଷ୍ଟିରୁ ଏହି
ନୂତନ ବ୍ୟବସ୍ଥା ଏକ ସୁଗନ୍ଧିତ ଓ ଉତ୍ତମ ପଦକ୍ଷେପ ।
ପ୍ରଥମ ଅବସ୍ଥାରେ ଏହାକୁ କାର୍ଯ୍ୟକାରୀ କରାଗଲେ
ବେଳେ କେତେକ ଅପୁରୁଷା ଉପସ୍ଥିତା ସୁଦ୍ଧା
ଏବଂ ଏହାର ସୁଯୋଗ ନେଇ କେତେକ ମହଲରୁ ଏ
ବ୍ୟବସ୍ଥା ବିଚ୍ଛିନ୍ନରେ ବୁଝାବୁଝି ହୋଇପାରେ । କିନ୍ତୁ

ଏହି ପରିକଳ୍ପନାଟି କିଛି ଭିନ୍ନ କାର୍ଯ୍ୟକାରୀ ହେବା ପରେ, ସନ୍ତୋଷ-ଜନକ ଉପାୟରେ ଏହାର ପ୍ରାୟଶ୍ଚିତ୍ତ ଆଦିପିତୃ ଏବଂ ଲୋକେ ଏହି ନୂତନ ବ୍ୟବସ୍ଥା ସହିତ ଅଭ୍ୟାସ ହୋଇଗଲେ, ଏହାର ଉପକାରଣ ବୃଦ୍ଧି ପାଇବେ ଆଉ ମଧ୍ୟ ଏହା ବିରୁଦ୍ଧରେ ଆପଣି ନ କରି ବରଂ ପସନ୍ଦ କରିବେ ।

**ହିନ୍ଦୁସ୍ଥାନ ଇସ୍ଲାମ ଲିମିଟେଡ୍ ହିନ୍ଦୁ କାର୍ଯ୍ୟାଳୟ
ସ୍ୱତନ୍ତ୍ରକେନ୍ଦ୍ରକୁ ସ୍ଥାନାନ୍ତରିତ ହେବ ।**

କଲକତାଠାରେ ଅବସ୍ଥିତ ଥିବା ହିନ୍ଦୁସ୍ଥାନ ଇସ୍ଲାମ କାରଖାନାର ହିନ୍ଦୁ କାର୍ଯ୍ୟାଳୟ ସ୍ୱତନ୍ତ୍ରକେନ୍ଦ୍ରକୁ ସ୍ଥାନାନ୍ତରିତ କରିବା ନିଷ୍ପତ୍ତିକୁ ଶୀଘ୍ର କାର୍ଯ୍ୟକାରୀ କରିବା ପାଇଁ ହିନ୍ଦୁସ୍ଥାନ ଇସ୍ଲାମ ଲିମିଟେଡ୍ କର୍ତ୍ତୃପକ୍ଷକୁ ପରାମର୍ଶ ଦେବା ନିମନ୍ତେ ମୁଖ୍ୟମନ୍ତ୍ରୀ ଶ୍ରୀ ରାଜେନ୍ଦ୍ର ନାରାୟଣ ସିଂହଦେଓ କେନ୍ଦ୍ର ଇସ୍ଲାମ ମନ୍ତ୍ରାଳୟକୁ ଅନୁରୋଧ କରିଛନ୍ତି ।

କେନ୍ଦ୍ର ଇସ୍ଲାମ ଓ ଭାରତ ଇଂଜିନିୟରିଂ ମନ୍ତ୍ରୀ ଶ୍ରୀ ସି. ଏମ୍. ପୁନାବୁଙ୍କ ନିକଟକୁ ନିକଟରେ ପଠାଇଥିବା ଏକ ପତ୍ରରେ ମୁଖ୍ୟମନ୍ତ୍ରୀ ଜଣାଇଛନ୍ତି ଯେ ସ୍ୱତନ୍ତ୍ରକେନ୍ଦ୍ର ଇସ୍ଲାମ କାରଖାନାର ଦକ୍ଷତା ବୃଦ୍ଧି ଦୃଷ୍ଟିରୁ ଏବଂ ସାମାଜିକ ଆନୁଷ୍ଠାନିକ ତଥା ଅନ୍ୟାନ୍ୟ କ୍ଷୁଦ୍ର ଶିଳ୍ପ ସଂସ୍ଥାଗୁଡ଼ିକ ଯେପରି ବିଭିନ୍ନ ଜନସମ୍ପର୍କ ପ୍ରତି ଯତ୍ନାଂଶ ଯେଉଁକି ଯୋଗାଇବାରେ ସମର୍ଥ ହେବେ ସେହି ଦୃଷ୍ଟିରୁ ସମଗ୍ର ହିନ୍ଦୁ କାର୍ଯ୍ୟାଳୟ ସ୍ୱତନ୍ତ୍ରକେନ୍ଦ୍ରକୁ ସ୍ଥାନାନ୍ତରିତ କରିବା ଯୁକ୍ତି ଯୁକ୍ତ ଓ ବିଧି ସଂଗତ । ସେ କହିଛନ୍ତି ଯେ କେତେକ ନ୍ୟୁ ପାର୍ଥ ଲୋକଙ୍କ ରୂପରେ ସମଗ୍ର ହିନ୍ଦୁ କାର୍ଯ୍ୟାଳୟକୁ ସ୍ଥାନାନ୍ତରିତ କରିବା ନିଷ୍ପତ୍ତି ପରିବର୍ତ୍ତନ ଆଦୌ ବାଞ୍ଛନୀୟ ନୁହେଁ । ନିମ୍ନରେ ମୁଖ୍ୟ ମନ୍ତ୍ରୀଙ୍କ ପତ୍ରର ପ୍ରମୁଖ ବିବରଣୀ ଦିଆଗଲା ।

“ଓଡ଼ିଶା ସରକାର ସ୍ୱତନ୍ତ୍ରକେନ୍ଦ୍ର ଇସ୍ଲାମ କାରଖାନାର ସମଗ୍ର ହିନ୍ଦୁ କାର୍ଯ୍ୟାଳୟଟିକୁ

ସ୍ୱତନ୍ତ୍ରକେନ୍ଦ୍ରଠାରେ ଅବସ୍ଥାପିତ କରିବା ନିମନ୍ତେ ହିନ୍ଦୁସ୍ଥାନ ଇସ୍ଲାମ କାରଖାନା କର୍ତ୍ତୃପକ୍ଷଙ୍କ ଉପରେ ସବୁକେଲେ କୋରଦେଇ ଆସିଛନ୍ତି । କାର୍ଯ୍ୟାଳୟଟି ସ୍ୱତନ୍ତ୍ରକେନ୍ଦ୍ରକୁ ସ୍ଥାନାନ୍ତରିତ କରିବାରେ ସ୍ୱତନ୍ତ୍ରକେନ୍ଦ୍ର ଚତୁଃପାର୍ଶ୍ୱରେ ରହିଥିବା ଆନୁଷ୍ଠାନିକ ଶିଳ୍ପ ତଥା ସାମାଜିକ ଅନ୍ୟାନ୍ୟ କ୍ଷୁଦ୍ର ଶିଳ୍ପ ସଂସ୍ଥାଗୁଡ଼ିକ ଇସ୍ଲାମ କାରଖାନାକୁ ବିଭିନ୍ନ ଜନସମ୍ପର୍କ ପ୍ରତି ଯତ୍ନାଂଶ ଯୋଗାଇବା ପାଇଁ ବରଦ ପାଇବାରେ ସମର୍ଥ ହୋଇ ପାରିବେ । ବସ୍ତୁତଃ ସରକାର ଉଦ୍ୟୋଗରେ ସ୍ଥାପିତ ହେଉଥିବା ଶିଳ୍ପାନୁଷ୍ଠାନଗୁଡ଼ିକ ସେମାନଙ୍କ ଅବସ୍ଥିତ ଅଞ୍ଚଳର ସର୍ବାଙ୍ଗୀନ ଶିଳ୍ପ ବିକାଶରେ ସହାୟକ ହେବାକୁ କେନ୍ଦ୍ର ସରକାରଙ୍କ ମାନ ।

ଜଣାଯାଇଛି ଯେ ହିନ୍ଦୁସ୍ଥାନ ଇସ୍ଲାମ କାରଖାନା କର୍ତ୍ତୃପକ୍ଷ ଇସ୍ଲାମ କାରଖାନାର କାର୍ଯ୍ୟ ଦକ୍ଷତା ବୃଦ୍ଧି ତଥା ସ୍ୱତନ୍ତ୍ରକେନ୍ଦ୍ର ଓ ଏହାର ପାର୍ଶ୍ୱବର୍ତ୍ତୀ ଅଞ୍ଚଳରେ ଆନୁଷ୍ଠାନିକ ଓ ଅନ୍ୟାନ୍ୟ କ୍ଷୁଦ୍ର ଶିଳ୍ପାନୁଷ୍ଠାନଗୁଡ଼ିକୁ ସାହାଯ୍ୟ ଦେବା ପାଇଁ ବହୁଦିନଧରି କଲକତାଠାରେ ଅବସ୍ଥିତ ଥିବା ହିନ୍ଦୁ କାର୍ଯ୍ୟାଳୟକୁ ସ୍ୱତନ୍ତ୍ରକେନ୍ଦ୍ରକୁ ଉଠାଇ ଆଣିବା ପାଇଁ ନିଷ୍ପତ୍ତି ଗ୍ରହଣ କରିଥିଲେ । ଏହି ନିଷ୍ପତ୍ତି ଅନୁଯାୟୀ କେତେକ ଅର୍ଥସର ସ୍ୱତନ୍ତ୍ରକେନ୍ଦ୍ର ସ୍ଥାନାନ୍ତର ହୋଇ କାର୍ଯ୍ୟରେ ଯୋଗ ଦେଇ ପାରିଲେଣି ; କିନ୍ତୁ ବର୍ତ୍ତମାନ ଜଣାଯାଇଛି ଯେ କଲକତାର କେତେକ ସ୍ୱାର୍ଥାନୁକୃଷ୍ଟ ଗୋଷ୍ଠୀଙ୍କ ପ୍ରଭାବରେ ହିନ୍ଦୁସ୍ଥାନ ଇସ୍ଲାମ କାରଖାନାର କର୍ତ୍ତୃପକ୍ଷ ତାଙ୍କ ପୂର୍ବ ନିଷ୍ପତ୍ତିର ପୁନର୍ବିଚାର ପାଇଁ ଚିନ୍ତା କରୁଛନ୍ତି ।

ମୁଁ କହିଦେବାକୁ ଚାହେଁ ଯେ ସ୍ୱତନ୍ତ୍ରକେନ୍ଦ୍ର ଇସ୍ଲାମ କାରଖାନାର ସମଗ୍ର ହିନ୍ଦୁ କାର୍ଯ୍ୟାଳୟକୁ କଲକତାରୁ ସ୍ୱତନ୍ତ୍ରକେନ୍ଦ୍ରକୁ ଉଠାଇ ଆଣିବା ନିଷ୍ପତ୍ତି

କାରଖାନା ନିମନ୍ତେ ବର୍ତ୍ତମାନ ଜନସମସ୍ତ ଏବଂ ପଦ୍ମାଂଶ
 ଯେ ଗୋଲ ଦେବାପାଇଁ ଯେଉଁକି ସମର୍ଥ ହୋଇ
 ପାରିବେ, ସେହି ଦୃଷ୍ଟିରୁ ସମଗ୍ର ଦେଶ କାର୍ଯ୍ୟାଳୟଟିକୁ
 ରାଜରକେଲିଠାରେ ଅବସ୍ଥାପିତ କରିବା ପାଇଁ ଗଜ୍ୟ
 ସରକାର ଇସ୍ତଫା କାରଖାନା କର୍ତ୍ତୃପକ୍ଷକୁ ଅନୁରୋଧ
 କରିଆସୁଛନ୍ତି । ଅତି ମଧ୍ୟ ସରକାରୀ ଉଦ୍ୟୋଗରେ
 ପ୍ରତିଷ୍ଠିତ ନଳ କାରଖାନାଗୁଡ଼ିକ ସେମାନଙ୍କର ଅନ-
 ଘିତ ଅଞ୍ଚଳରେ ଶିଳ୍ପ ବିକାଶ ପାଇଁ ସହାୟକ ହେବେ
 ବୋଲି କେନ୍ଦ୍ର ସରକାର ଯେଉଁ ନୀତି ସ୍ଥିରକରିଛନ୍ତି
 ତାହା ସହିତ ଏହାର ସାମଞ୍ଜସ୍ୟ ରହିଛି ।”

ଗଜ୍ୟ ଶିଳ୍ପ ଓ ବାଣିଜ୍ୟ ମନ୍ତ୍ରୀ ଶ୍ରୀ ହରିହର
 ଦତ୍ତଙ୍କ ହିନ୍ଦୁସ୍ଥାନ ଇସ୍ତଫା ଲିମିଟେଡ଼ର ଚେୟାର-
 ମ୍ୟାନ ଶ୍ରୀ କେ. ଟି. ଚଣ୍ଡିଙ୍କୁ ଅନ୍ୟ ଏକ ପଦ ଲେଖି
 କହିଛନ୍ତି ଯେ କଲିକତାରୁ ରାଜରକେଲିକୁ ହସ୍ତ
 ଦସ୍ତର (ପରଚେକ୍ ଅଫିସ୍) ଉଠାଇ ଆଣିବା ନିତାନ୍ତ
 ସମ୍ଭବ ଏବଂ ଏହା ଫଳରେ ଓଡ଼ିଶାର ସ୍ତ୍ରୀ-ଶିଳ୍ପ
 ଉତ୍ପାଦନା ସମାଜର ନ୍ୟାୟ ସଙ୍ଗତ ଆକାଂକ୍ଷା
 ପୂରଣ କରାଯାଇ ପାରିବ । ଶିଳ୍ପ ମନ୍ତ୍ରୀ ଦର୍ଶାଇଛନ୍ତି
 ଯେ, ସମଗ୍ର ହସ୍ତ ଦସ୍ତର କଲିକତାରୁ ରାଜରକେଲିକୁ
 ସ୍ଥାନାନ୍ତରିତ କରିବା ପାଇଁ ପୂର୍ବ ନିଷ୍ପତ୍ତିକୁ ପ୍ରସ୍ତୁତ
 କରିବା ପରିବର୍ତ୍ତନ କରାଯିବା ‘ଅତ୍ୟନ୍ତ ଦୁର୍ଲ୍ଲଭ୍ୟ
 କର୍ମ’ ହେବ । ରାଜରକେଲି ସମ୍ପର୍କରେ ବିଭିନ୍ନ
 ସମସ୍ୟା ଉପରେ ଆଲୋଚନା କରିବା ପାଇଁ ସେ
 ହିନ୍ଦୁସ୍ଥାନ ଇସ୍ତଫା ଲିମିଟେଡ଼ର ଚେୟାରମ୍ୟାନଙ୍କୁ
 ରାଜରକେଲିରୁ ଆସିବା ନିମନ୍ତେ ଅନୁରୋଧ କରିଛନ୍ତି ।
 ସେ ପଞ୍ଚମଙ୍କ ଚିଠିର ପୂର୍ବ ବିବରଣୀ ନିମ୍ନରେ
 ଦେଖନ୍ତୁ :—

“ରାଜରକେଲିର ପାର୍ଶ୍ଵବର୍ତ୍ତୀ ଅଞ୍ଚଳ ତଥା
 ଓଡ଼ିଶାର ସ୍ତ୍ରୀ-ଶିଳ୍ପ ଅନୁଷ୍ଠାନଗୁଡ଼ିକ ରାଜରକେଲି

କାରଖାନା ନିମନ୍ତେ ବର୍ତ୍ତମାନ ଜନସମସ୍ତ ଏବଂ ପଦ୍ମାଂଶ
 ଯେ ଗୋଲ ଦେବାପାଇଁ ଯେଉଁକି ସମର୍ଥ ହୋଇ
 ପାରିବେ, ସେହି ଦୃଷ୍ଟିରୁ ସମଗ୍ର ଦେଶ କାର୍ଯ୍ୟାଳୟଟିକୁ
 ରାଜରକେଲିଠାରେ ଅବସ୍ଥାପିତ କରିବା ପାଇଁ ଗଜ୍ୟ
 ସରକାର ଇସ୍ତଫା କାରଖାନା କର୍ତ୍ତୃପକ୍ଷକୁ ଅନୁରୋଧ
 କରିଆସୁଛନ୍ତି । ଅତି ମଧ୍ୟ ସରକାରୀ ଉଦ୍ୟୋଗରେ
 ପ୍ରତିଷ୍ଠିତ ନଳ କାରଖାନାଗୁଡ଼ିକ ସେମାନଙ୍କର ଅନ-
 ଘିତ ଅଞ୍ଚଳରେ ଶିଳ୍ପ ବିକାଶ ପାଇଁ ସହାୟକ ହେବେ
 ବୋଲି କେନ୍ଦ୍ର ସରକାର ଯେଉଁ ନୀତି ସ୍ଥିରକରିଛନ୍ତି
 ତାହା ସହିତ ଏହାର ସାମଞ୍ଜସ୍ୟ ରହିଛି ।

କଶୀପାଇଁ ଯେ ରାଜରକେଲି କାରଖାନାର
 କାର୍ଯ୍ୟ ଦକ୍ଷତା ଦୃଷ୍ଟିରୁ କଲିକତାଠାରେ ଥିବା ହସ୍ତ
 ଦସ୍ତରକୁ ରାଜରକେଲିକୁ ଉଠାଇ ଆଣିବା ପାଇଁ
 ଇସ୍ତଫା କାରଖାନା କର୍ତ୍ତୃପକ୍ଷ ପ୍ଲିର କରିଥିଲେ ।
 ଏହାର ଫଳରେ ରାଜରକେଲି ଓ ତାହାର ଆଖପାଖ
 ଅଞ୍ଚଳରେ ଥିବା ଆନୁଷ୍ଠାନିକ ଓ ସ୍ତ୍ରୀ-ଶିଳ୍ପ ଅନୁଷ୍ଠାନ-
 ଗୁଡ଼ିକ କାରଖାନା ପାଇଁ ଆବଶ୍ୟକୀୟ ଜନସମସ୍ତ
 ଓ ଯନ୍ତ୍ର ଯୋଗାଇ ଦେବା ପାଇଁ ହସ୍ତ ଦସ୍ତର
 ସହିତ ସଂଯୋଗ ରକ୍ଷା କରିବା ଦିଗରେ ସମର୍ଥ ହୋଇ
 ପାରିବେ । ଆମେ ଏବେ ଜାଣିପାରୁଛୁ ଯେ ହିନ୍ଦୁସ୍ଥାନ
 ଇସ୍ତଫା କର୍ତ୍ତୃପକ୍ଷ କଲିକତାର କେତେକ ନ୍ୟସ୍ତ ସ୍ଵର୍ଥ
 ଲୋକଙ୍କ ପ୍ରସ୍ତାବରେ ପଡ଼ି ସେମାନଙ୍କ ଗୃହ ଫଳରେ
 ପୂର୍ବ ନିଷ୍ପତ୍ତିକୁ ପରିବର୍ତ୍ତନ କରିବା ପାଇଁ ଚିନ୍ତା କରୁ-
 ଛନ୍ତି । କଲିକତାରୁ ରାଜରକେଲିକୁ ହସ୍ତ ଦସ୍ତର
 ସ୍ଥାନାନ୍ତର କରାଯିବା ନିଷ୍ପତ୍ତି କେବଳ ନ୍ୟାୟ ସଙ୍ଗତ
 ଓ ସୁକ୍ରିୟ ନୁହେଁ, ନିତାନ୍ତ ଆବଶ୍ୟକ ମଧ୍ୟ ।
 ରାଜରକେଲି ଇସ୍ତଫା କାରଖାନାର ସୁବିଧା ସଙ୍ଗେ ସଙ୍ଗେ
 ଓଡ଼ିଶାର ସ୍ତ୍ରୀ-ଶିଳ୍ପ ଉଦ୍ୟୋଗକାରୀ ତଥା ରାଜରକେଲି
 ପାର୍ଶ୍ଵବର୍ତ୍ତୀ ଅଞ୍ଚଳରେ ଗଢ଼ି ଉଠୁଥିବା ବିଭିନ୍ନ ଶିଳ୍ପ
 ସଂସ୍ଥା ଗୁଡ଼ିକର ନ୍ୟାୟ ସଙ୍ଗତ ଆକାଂକ୍ଷା ଏହା ପୂରଣ
 କରିବ ।

ଆପଣ ନିଶ୍ଚିନ୍ତ ଯେ ଗୁରୁକେଳି ଲକ୍ଷ୍ମୀ
କାରଖାନାର କାର୍ଯ୍ୟ ପରିଚାଳନା ଏବଂ ଶିଳ୍ପ ଅଞ୍ଚଳରେ
ଶାନ୍ତ ରକ୍ଷା ହେଉଥିବା ଓଡ଼ିଶା ସରକାର କାରଖାନା
କର୍ତ୍ତୃପକ୍ଷ ସମସ୍ତ ପ୍ରକାର ସାହାଯ୍ୟ ସହଯୋଗ
ଦେଉଛନ୍ତି । ସମସ୍ତ ବାହାରର କୌଣସି ଗୋଷ୍ଠୀକ
ଗୁପ୍ତ ଫଳରେ ନିରାଶ୍ରମ ଲକ୍ଷ୍ମୀ କାରଖାନା କର୍ତ୍ତୃପକ୍ଷ
ସହ ତାଙ୍କର ସ୍ୱଳ୍ପ ନିଷ୍ପତ୍ତି ପରିଚାଳନା କରନ୍ତି, ତେବେ
ତାହା ଅତ୍ୟନ୍ତ ଦୁର୍ଲ୍ଲଭ୍ୟମାନ ହେବ । ଏଣୁ ସେ

କୌଣସି ପରିସ୍ଥିତିରେ ମଧ୍ୟ କଲିକତାକୁ ଗୁରୁକେଳି
ନିୟୁତ ହେଉଥିବା ସ୍ଥାନାନ୍ତର କରାଯିବା ନିଷ୍ପତ୍ତିରେ କୌଣସି
ପରିବର୍ତ୍ତନ ନହେବା ଦିଗରେ ଆପଣ ନିଶ୍ଚିନ୍ତ ହେବେ
କେବଳ କେବଳ କୋଲି ମୋର ଅନୁରୋଧ । ଗୁରୁକେଳି
ସଂପର୍କିତ କିଛି ସମସ୍ୟା କିଛି ସମ୍ପର୍କରେ ଅନୁରୋଧ
କରିବା ପାଇଁ ଭୁବନେଶ୍ୱର ଆପଣ କେବେ
ପାରିବେ, ତାହା ଜଣାଇବେ ।”

(୭ମ ପୃଷ୍ଠାର ଅବଶେଷ)

ଜୀବନକ୍ୟାଣୀ ସାଧନା । ଆତ୍ମ-ଶୁଖିଲା ଓ ଆତ୍ମସିଦ୍ଧି
କ୍ଷମା ବ୍ୟକ୍ତିଗତ ସ୍ୱାର୍ଥ ଲଳସା ଗୁଡ଼ି ବୁଝିବାର ଓ
ଓ ଉଚ୍ଚତର ଆଦର୍ଶକୁ ଆନୁରୋଧ ଓ ପ୍ରସନ୍ନତାର
ସମ୍ମତ ଗ୍ରହଣ କରିବାକୁ ହେବ ।

X X X X X

ଆମେ ପ୍ରତ୍ୟେକେ ସହ ନିଜ ମନମୁତାବକ
କାର୍ଯ୍ୟ କରୁ, ଆମ ବ୍ୟତୀରେକେ ଜଗତ ଅଚଳ
ହୋଇଯିବ ବୋଲି ଭୁଲି ଧାରଣା ସହ ଆମେ ମନରେ
ପୋଷଣକରୁ ତେବେ ଏକତା, ସାମର୍ଥ୍ୟ, ସମୃଦ୍ଧ
କଲ୍ୟାଣ ସାଧନାର ସଫଳ ସଂଗଠନ ସମ୍ଭବ
ହେବନାହିଁ ।

X X X X X

ଏକ ଚରଚର ଅର୍ଥନୀତିକୁ ଅଭିନବ ରୂପ
ଦେବାରେ, ଏକ ଶାଶୁ ସାମାଜିକ ଅବସ୍ଥାକୁ ସଫଳ
କରାଇବାରେ; ଶାସକ ଓ ଶାସିତ ସଂପର୍କ ଥିବା
ସମତା-ସହଯୁ ଦେଶକୁ ଏକ କଲ୍ୟାଣକର ଗଣତନ୍ତ୍ରରେ

ପରିଣତ କରାଇବାରେ ଆମକୁ ସେବା ମନେ
ନେଇ ତପ୍ତ ରହିବାକୁ ପଡ଼ିବ ।

X X X X X

ଜାଣିବୁ ଜୀବନର ଶିକ୍ଷା କେବେ ପରିସମ୍ପୂର୍ଣ୍ଣ
ହୁଏନାହିଁ । ଏହା ପରିବର୍ତ୍ତନ ହୋଇଥାଏ ।

X X X X X

କେବଳ ପ୍ରଶାସନିକ ଆବଶ୍ୟକତା ଦୃଷ୍ଟିରୁ ବର୍ତ୍ତମାନ
ହୋଇଥିବା ଭୁଞ୍ଜିତ ଏକାକରଣରେ ଯଦି
ଆନ୍ଦୋଳନରେ ଲକ୍ଷ୍ୟ ସାଧିତ ହୋଇନଥାଏ । ଏହା
ଏକ ନିରବଚ୍ଛିନ୍ନ ପଦ୍ଧତି ଏବଂ ଏହି ପଦ୍ଧତି ହେଉଛି
ଆମ ଜାଣିବୁ ଉତ୍ତର ମୂଳଦୁଆ ।

X X X X X

ଗଣତନ୍ତ୍ରରେ ଶିକ୍ଷା ମାତ୍ରର ବିଶେଷତା ହେଉଛି
ଶିଶୁର ବ୍ୟକ୍ତିଗତ ପ୍ରତି ଦୃଷ୍ଟିଦେବା । କାରଣ ଏହି
ଶିଶୁର ପୂର୍ଣ୍ଣ ବିକାଶ ଉପରେ ଗଣତନ୍ତ୍ରର ଉତ୍ତର
ନିର୍ଭର କରେ ।

X X X X X

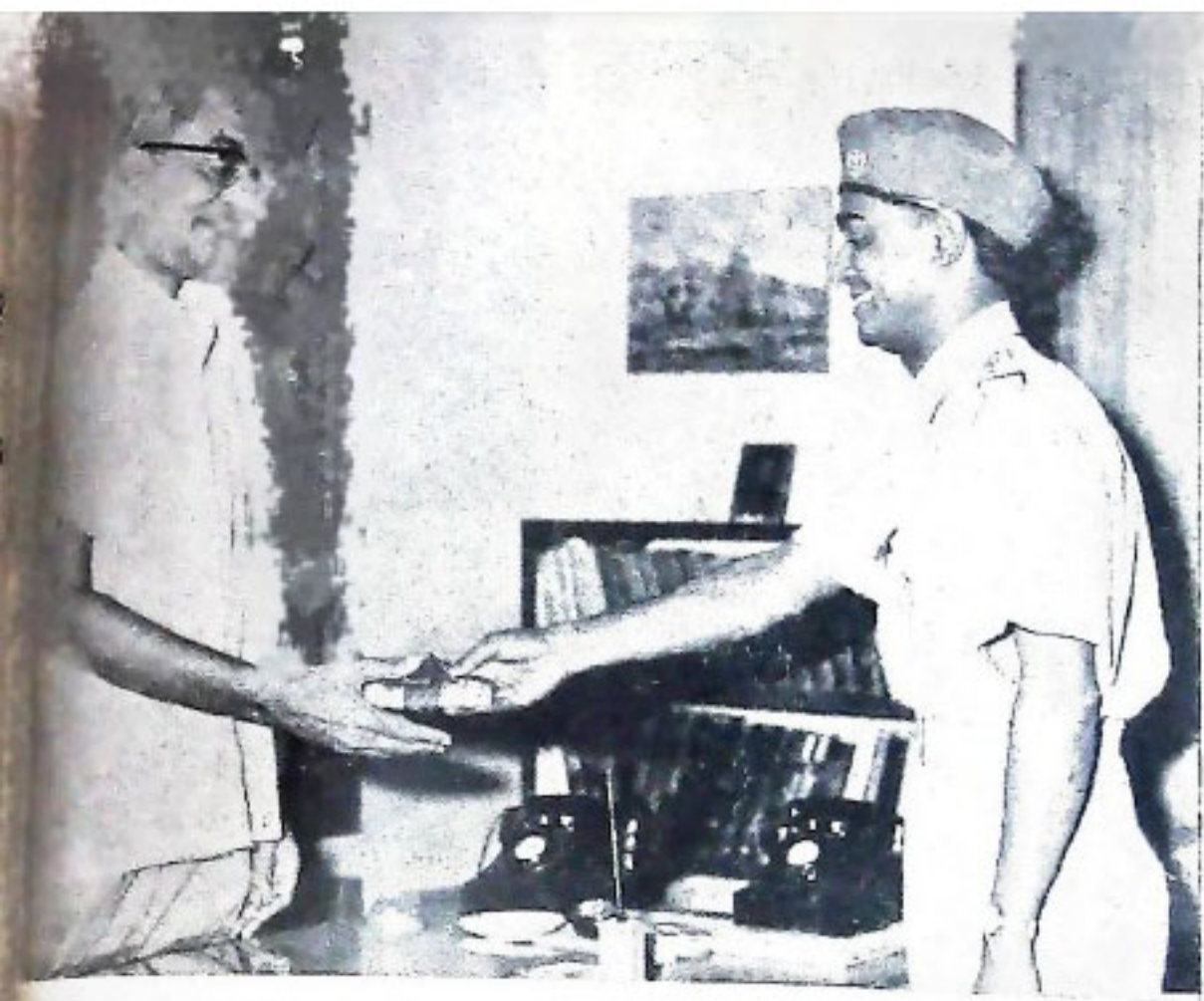

ପୁରୀର ପାଠ୍ୟ ପାଠ୍ୟକୁ କଲ୍ୟାଣ କଲ୍ୟାଣରୁ ବହୁତ ଭାବରେ ପ୍ରଭାବିତ ତା- ୧୭ ଉପରେ
 ବହୁତ ଭାବରେ କମଳା କମଳା ଶ୍ରୀ ସଦାନନ୍ଦ ମିଶ୍ର ଓ ଅ, ୧୯୫୫ ମୁଖ୍ୟମନ୍ତ୍ରୀଙ୍କ ତାଙ୍କ ଚାଷକରଣରେ
 ପ୍ରଦାନ କରୁଛନ୍ତି ।

ଚିନ୍ତା ସମ୍ମାନ

ଅପ୍ରେଲ ୫ ତାରିଖ ଦିନ କାଟିଘୋରାରେ ଅନୁଷ୍ଠିତ ହୋଇଥିବା ନୂତନ ଉତ୍କଳ ଉଦ୍ଭାସ ସମ୍ମାନ ମୁଖ୍ୟମନ୍ତ୍ରୀ
 ଶ୍ରୀ ରଜେନ୍ଦ୍ର ନାରାୟଣ ସିଂହ ଦେବ ଉଦ୍ଭାସନୀ ଅଭିଭାଷଣ ଦେଇଛନ୍ତି ।





ପୁରସ୍କୃତ ବ୍ରାହ୍ମଣ ସମିତି ପ୍ରତୀକାସନାରେ ଅପ୍ରେଲ ୧୩ ତାରିଖ ଦିନ ମୁଖ୍ୟମନ୍ତ୍ରୀ ଶ୍ରୀ ବଳେଶ୍ଵର ନାରାୟଣ ସିଂହ ଦେଓ ସାମନ୍ତ ଚନ୍ଦ୍ରଶେଖରଙ୍କ ପ୍ରମେୟ ଉନ୍ମୋଚନ କର୍ତ୍ତା ମାନ୍ୟପରିଶିଷ୍ଟ କରୁଛନ୍ତି ।

ଚିନ୍ତା ସମ୍ମାନ

ସାମନ୍ତ ଚନ୍ଦ୍ରଶେଖର ସମିତି ପ୍ରଦତ୍ତ ଫୁଲମାଳ୍ୟରେ ଅପ୍ରେଲ ୧୬ ତାରିଖ ଦିନ ଭୁବନେଶ୍ଵରରେ ମହାଶୟ ଶାନ୍ତୀ ସାମନ୍ତ ଚନ୍ଦ୍ରଶେଖରଙ୍କ ଦ୍ଵାରା ରଚିତ ପ୍ରସିଦ୍ଧ 'ପିତାମହ ଦର୍ପଣ'ର ଚଳଚ୍ଚିତ୍ର ଉପଲକ୍ଷେ ଏକ ସୁନ୍ଦର ଉତ୍ସବ ପାଳନ ହୋଇଥିଲା । ଚିତ୍ରରେ ଟିକି ଓ ଲୋକେମାନଙ୍କ ମନ୍ତ୍ରୀ ଶ୍ରୀ ହରିହର ପଟ୍ଟେନ ତା ୧୩ ଦିନ ଉକ୍ତ ଉତ୍ସବରେ ଉଦ୍‌ବୋଧନ ଦେଉଛନ୍ତି ।

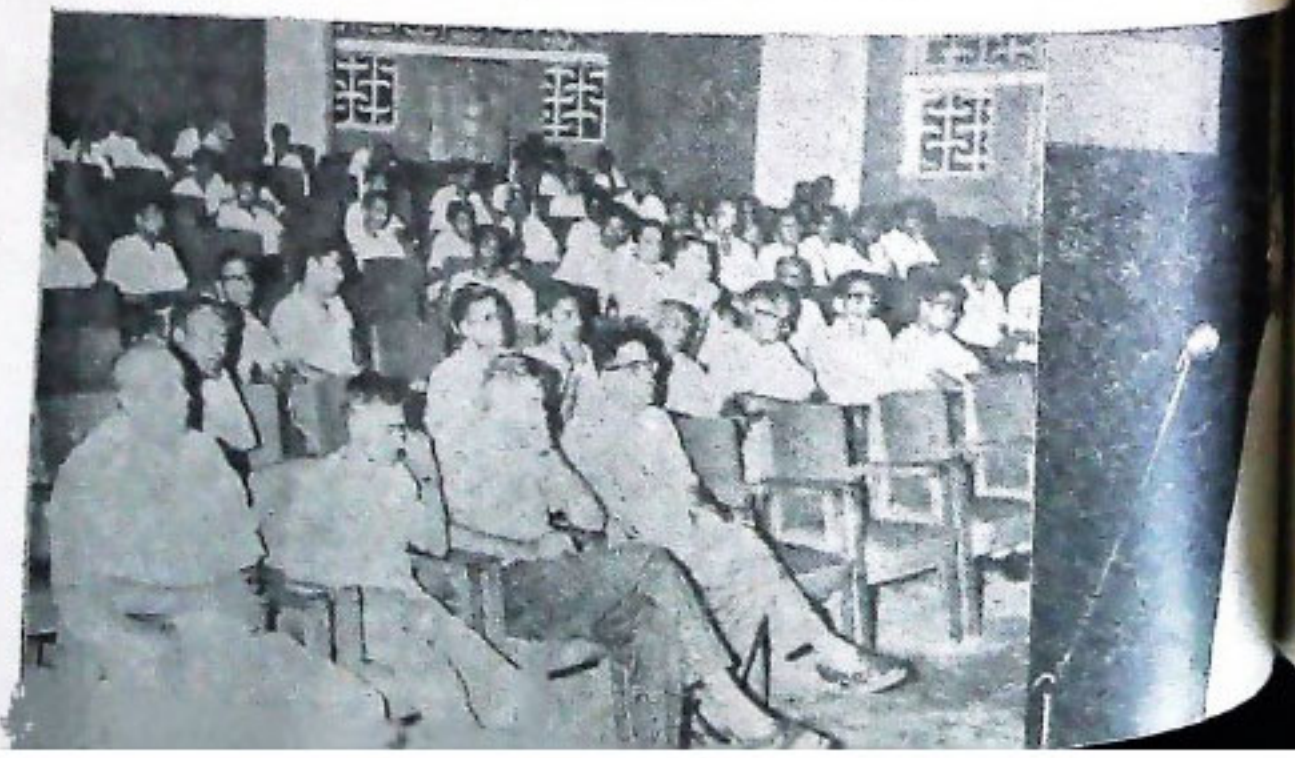



କର୍ମକ୍ରମ ଅନୁଯାୟୀ ପ୍ରଥମ ସମ୍ମାନୀତ ତାଙ୍କ ସ୍ୱଳ୍ପ କାଳ୍ପନ ପାଠ୍ୟପୁସ୍ତକ କେବଳ
 ପ୍ରଥମ, ତାଙ୍କ ଦ୍ୱିତୀୟ କମିଟିର ଶ୍ରୀ ଏ. ଏ. ପଟ୍ଟନାୟକ, ଶ୍ରୀ ଏ. ଏ. କ
 ଶ୍ରୀ ପଟ୍ଟନାୟକ ଶ୍ରୀ ପଟ୍ଟନାୟକ ପ୍ରଧାନଙ୍କୁ କୃତଜ୍ଞତାପତ୍ରରେ ଅପ୍ପେକ୍ଷ
 କରାଯାଇଥିଲା । ଚିତ୍ରରେ କର୍ମକ୍ରମର ସମସ୍ତ ଅଙ୍ଗକୁ
 ଆଲୋଚନା କରୁଛନ୍ତି ।

ଚିତ୍ର ସମ୍ମାନ

ଚିତ୍ର କାରଖାନାକୁ ସମାପ୍ତ୍ୟ ଆଶୁ ପୋଷାକପିନ୍ଧା ଆସିବା ଆଶୁ ଶ୍ରୀମତୀ ଅପ୍ପେକ୍ଷ ମାତ୍ର ୨୫ ଟଙ୍କା କର
 ଆସିବାପାଇଁ ଅନୁଷ୍ଠିତ ହୋଇଥିବା ଏକ ଉତ୍ସବରେ ସମବାୟ ଓ କର୍ମକ୍ରମର ଶ୍ରୀମତୀ ଶ୍ରୀମତୀ ପ୍ରଧାନ ମିତ୍ର
 ଟଙ୍କା ଓ ପଦକ, ସୁରାହାର ସ୍ୱରୂପ ପ୍ରଦାନ କରୁଛନ୍ତି ।



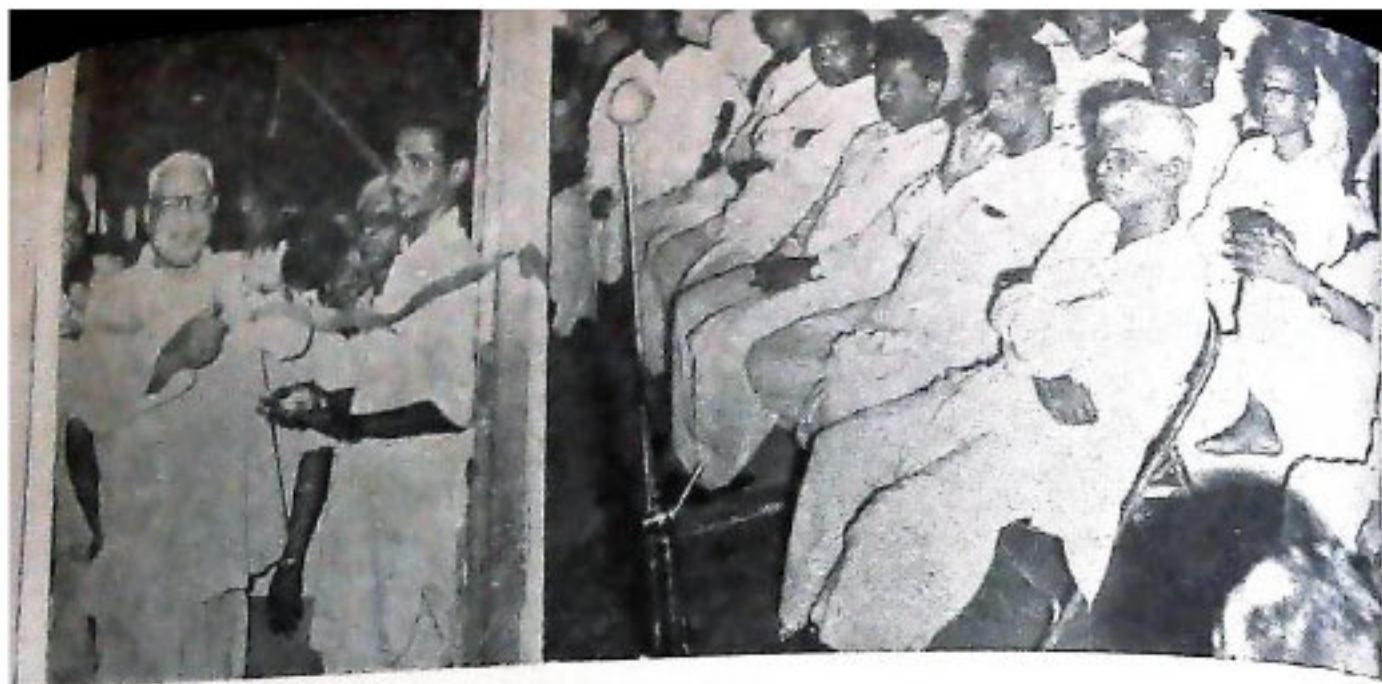

ଉତ୍କଳ ବ୍ୟାଜପାଠକ ସଭାର ବାଚସ୍ପତି ଶ୍ରୀ ନରକିଶୋର ମଞ୍ଜୁ 'ବ୍ୟାଜପାଠକ କୁଳ' ଉଦ୍‌ଘାଟନ କରୁଛନ୍ତି ।

ଚନ୍ଦ୍ରେ ସମ୍ମାନ

'ବ୍ୟାଜପାଠକ କୁଳ' ଉଦ୍‌ଘାଟନ ଉପଲକ୍ଷେ ଅଗ୍ରେକ ୯ ଦାଶରହି ଦିନ ଭୁବନେଶ୍ୱରସ୍ଥ ରବୀନ୍ଦ୍ର ମନ୍ଦିରୀ ନଟକ କଳାକାରୀ କେନ୍ଦ୍ରଦ୍ୱାରା ଅନୁଷ୍ଠିତ ହୋଇଥିବା ବିଚିତ୍ରାନୁଷ୍ଠାନର ଏକ ଦୃଶ୍ୟ ।

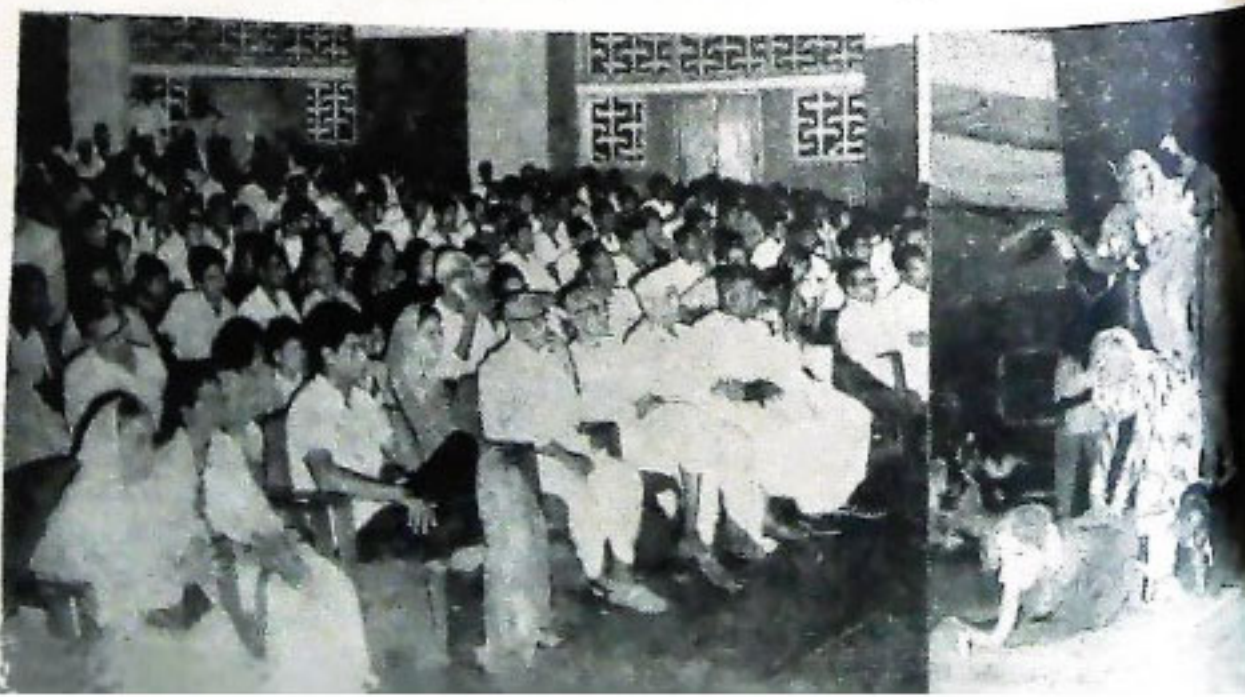



ଗଜେଟ ମାସ ୧ ତାରିଖ ଦିନ କଟକସ୍ଥିତ ଓଡ଼ିଶା
 ସ୍ଥାନିକତାରେ ଏକ ଗାନ୍ଧୀଜୀପୂର୍ଣ୍ଣ ଉତ୍ସବରେ
 ପ୍ରଧାନ ବକ୍ତୃତାରେ ଶ୍ରୀ କଟକ ଗଜେଟ ମାସ
 ସମ୍ପାଦକ କରୁଛନ୍ତି ।

ଚିତ୍ରରେ ଶ୍ରୀମତୀ ଡକ୍ଟର ଏସ୍. ଏସ୍. ଅନ୍ୟାୟ
 ଓ ଦଣ୍ଡେଇ ବିଭାଗ ସଚକ୍ ଦଣ୍ଡାଧିକାରୀ ହୋଇଛନ୍ତି ।

ଗଜେଟ ମାସ ୧ ତାରିଖ ଦିନ କଟକସ୍ଥିତ ଓଡ଼ିଶା
 ସ୍ଥାନିକତାରେ ଏକ ଉତ୍ସବରେ ଶ୍ରୀମତୀ ଡକ୍ଟର ଏସ୍. ଏସ୍. ଅନ୍ୟାୟ
 ଓ ଦଣ୍ଡେଇ ବିଭାଗ ସଚକ୍ ଦଣ୍ଡାଧିକାରୀ ହୋଇଛନ୍ତି ।



ଗଜେଟ ମାସ ୧ ତାରିଖ ଦିନ କଟକସ୍ଥିତ ଓଡ଼ିଶା
 ସ୍ଥାନିକତାରେ ଏକ ଉତ୍ସବରେ ଶ୍ରୀମତୀ ଡକ୍ଟର ଏସ୍. ଏସ୍. ଅନ୍ୟାୟ
 ଓ ଦଣ୍ଡେଇ ବିଭାଗ ସଚକ୍ ଦଣ୍ଡାଧିକାରୀ ହୋଇଛନ୍ତି ।



ଆପଣଙ୍କ ପାଇଁ

“ଓଜନ ନେବ ଜାଣି, ପଇସା ଦେବ ଗଣି”

- * ଜନସମସ୍ତ କଣିକା ବା ବିକିବାବେଳେ ନିକଟି ପ୍ରତି ଦୃଷ୍ଟି ରଖନ୍ତୁ ।
- * ଲିଟର ଓ କଲେ ମଧ୍ୟରେ ସାମଞ୍ଜସ୍ୟ ନାହିଁ, ଏଥିରେ ପାର୍ଥକ୍ୟ ପ୍ରତି ଦୃଷ୍ଟି ଦିଅନ୍ତୁ ଅର୍ଥାତ୍ ୧ ଲିଟର ବିଶୁଦ୍ଧ ଜଳର ଓଜନ ୧ କଲେ ହେବ କିନ୍ତୁ ୧ ଲିଟର ସୋରିଷ ତେଲ, ନଡ଼ିଆ ତେଲ, ଜଡ଼ା ତେଲ ପ୍ରଭୃତିର ଓଜନ ୧ କଲେଠାରୁ କମ୍ । ଏଣୁ ତରଳ ପଦାର୍ଥ କଣିକା ବେଳେ ଲିଟରରେ ନେଲେ ୧ କଲେର ମୂଲ୍ୟ ଦିଅନ୍ତୁ ନାହିଁ ।
- * ପ୍ୟାକେଜରେ ଥିବ ପଦାର୍ଥର ପରିମାଣ ଜାଣିବାପାଇଁ ନେଷ୍ଟା କରନ୍ତୁ ଏବଂ ପ୍ୟାକେଜ୍ ଉପରେ ପରିମାଣ ଲେଖାଯାଇ ନ ଥିଲେ ସେଗୁଡ଼ିକୁ ଗ୍ରହଣ କରନ୍ତୁ ନାହିଁ । କାରଣ ଏଥିରେ ଠକାମିରେ ପଡ଼ିବାର ସମ୍ଭାବନା ରହିଛି ।
- * ସରକାରଙ୍କଠାରୁ ଲଭସେନ୍ଦ୍ର ନ ନେଇ ମାପଓଜନ ବିକା କରୁଥିବା ବ୍ୟବସାୟୀଙ୍କ ପ୍ରତି ସତର୍କତା ଅବଲମ୍ବନ କରନ୍ତୁ । କାରଣ ଉକ୍ତ ନିକଟି, ବଟକର ପ୍ରଭୃତି ସରକାରଙ୍କଦ୍ୱାରା ପରୀକ୍ଷା କରାଯାଇ ନ ଥାଏ ଏବଂ ଏଗୁଡ଼ିକ ନିର୍ଭୁଲ ନ ଥିବାର ସମ୍ଭାବନା ବେଶି ।
- * ରେଡ଼ିମେଣ୍ଟ୍ ଗୋଷାକଗୁଡ଼ିକରେ ଲେଖାଥିବା ସାଇଜ ଠିକ୍ ଅଛି କି ନା ଦେଖି କିଣନ୍ତୁ ।
- * ଲିଟର, ମିଟର, କଲେଗ୍ରାମ, ବଟକର, ପେଟ୍ରୋଲ ଓ ଡିଜେଲ ପମ୍ପ, କଣ୍ଠେସିନ ମାପର ଯନ୍ତ୍ର ତଥା ପ୍ଲାଟ ପାଇମ ମେସିନ ପ୍ରଭୃତି ନିୟମିତ ଓଜନ ମାପ ବିଭାଗ ଦ୍ୱାରା ପରୀକ୍ଷା କରାଯାଇ ମୋହର ଦିଆଯାଇଥାଏ । ଏଗୁଡ଼ିକ ବ୍ୟବହାର କଲ ବେଳେ ମୋହର ଠିକ୍ ଅଛି କି ନା ଦେଖି ନିଅନ୍ତୁ ।
- * ଜନସମସ୍ତ କାରବାରରେ ଓଜନ ଓ ମାପରେ ଠକାମୀ ଆପଣଙ୍କ ଦୃଷ୍ଟିକୁ ଆସିଲେ ସ୍ଥାନୀୟ ଓଜନ ମାପ ଇନ୍ସପେକ୍ଟର, ସହକାରୀ କଣ୍ଠେଲର ବା କଣ୍ଠେଲରଙ୍କ ସାହାଯ୍ୟ ନିଅନ୍ତୁ ।

